

INFORME DE GESTIÓN

I TRIMESTRE 2023

SECRETARÍA DE EDUCACIÓN

www.bucaramanga.gov.co



**GOBERNAR
ES HACER**

TABLA DE CONTENIDO

INFORME DE GESTIÓN 2023	6
CAPITULO I	7
LÍNEA ESTRATÉGICA 1. BUCARAMANGA EQUITATIVA E INCLUYENTE: UNA CIUDAD DE BIENESTAR	7
COMPONENTE: EDUCACIÓN DE CALIDAD, GARANTÍA DE UNA CIUDAD DE OPORTUNIDADES	7
1. PROGRAMA: COBERTURA Y EQUIDAD DE LA EDUCACIÓN PREESCOLAR, BÁSICA Y MEDIA	7
1.2 ALIMENTACIÓN ESCOLAR	10
1.3 MODELOS EDUCATIVOS FLEXIBLES	13
1.3.1 Aceleración del aprendizaje	13
1.3.2 Post- Primaria	13
1.3.3 Educación media rural	14
1.3.4 Escuela nueva	14
1.3.5 Modelo pensar	15
1.3.6 Educación de adultos	15
1.4 JORNADAS ESCOLARES COMPLEMENTARIAS - JEC	16
1.5 INCLUSIÓN Y EQUIDAD EN LA EDUCACIÓN PARA ESTUDIANTES CON DISCAPACIDAD Y CON CAPACIDADES O TALENTOS EXCEPCIONALES	18
1.6 PROGRAMA MUNICIPAL DE LUDOTECAS	19
1.7 SERVICIO DE TRANSPORTE ESCOLAR	22
1.8 ESTRATEGIAS PARA EL INCREMENTO DE LA COBERTURA	26
1.8.1 Concesión del Servicio Educativo:	26
1.8.2 Administración del Servicio Educativo:	26
1.9 INFRAESTRUCTURA EDUCATIVA	27
2 PROGRAMA: CALIDAD Y FORTALECIMIENTO DE LA EDUCACIÓN PREESCOLAR, BÁSICA Y MEDIA	28
2.1 PROYECTOS TRANSVERSALES	28
2.2 OPTIMIZACIÓN DE LAS INSTITUCIONES EDUCATIVAS CON PLANTA DOCENTE, ADMINISTRATIVA, ASEO, VIGILANCIA, SERVICIOS PÚBLICOS Y DOMICILIARIOS.	29
2.2.4 Arrendamientos:	30
2.2.5 Servicios Públicos:	31
2.3 ACOMPAÑAMIENTO INTEGRAL PARA EL MEJORAMIENTO DE LA GESTIÓN ESCOLAR RURAL	31
2.4 FORTALECIMIENTO DE LOS MACROPROCESOS DE LA SECRETARÍA DE EDUCACIÓN	32

2.5 PROGRAMA DE BIENESTAR LABORAL, SEGURIDAD Y SALUD EN EL TRABAJO	35
2.6 PAGO DE ARL A ESTUDIANTES DE LOS GRADOS 10 Y 11 QUE REALIZAN PRÁCTICAS DE EDUCACIÓN MEDIA TÉCNICA.	36
3. PROGRAMA: CALIDAD Y FOMENTO DE LA EDUCACIÓN SUPERIOR	37
4. PROGRAMA: INNOVACIÓN Y USO DE LA CIENCIA Y TECNOLOGÍA EN EL AMBIENTE ESCOLAR	42
4.1 AULAS ESPECIALIZADAS	42
4.2 CONECTIVIDAD	43
EJECUCIÓN PRESUPUESTAL	47
RESERVAS PRESUPUESTALES	47
CAPITULO II	48
1. BUCARAMANGA CIUDAD DE OPORTUNIDADES	48
PROGRAMA: COBERTURA Y EQUIDAD DE LA EDUCACIÓN PREESCOLAR, BÁSICA Y MEDIA	48
PROGRAMA: CALIDAD Y FORTALECIMIENTO DE LA EDUCACIÓN PREESCOLAR, BÁSICA Y MEDIA	50
PROGRAMA: CALIDAD Y FOMENTO DE LA EDUCACIÓN SUPERIOR	52
2. ACCESO, PERMANENCIA Y CALIDAD EDUCATIVA	52
PROGRAMA: COBERTURA Y EQUIDAD DE LA EDUCACIÓN PREESCOLAR, BÁSICA Y MEDIA	52
APOYO PEDAGÓGICO	61
PROGRAMA: CALIDAD Y FORTALECIMIENTO DE LA EDUCACIÓN PREESCOLAR, BÁSICA Y MEDIA	63
PROGRAMA: CALIDAD Y FOMENTO DE LA EDUCACIÓN SUPERIOR	66
3. CAPACIDAD INSTALADA	66
PROGRAMA: COBERTURA Y EQUIDAD DE LA EDUCACIÓN PREESCOLAR, BÁSICA Y MEDIA	66
PROGRAMA: CALIDAD Y FORTALECIMIENTO DE LA EDUCACIÓN PREESCOLAR, BÁSICA Y MEDIA	70
PROGRAMA: CALIDAD Y FOMENTO DE LA EDUCACIÓN SUPERIOR	71
ANEXOS	73
Anexo 1. Distribución Población Étnica	73
Anexo 2. Servicio de aseo	73
Anexo 3. Servicio de vigilancia	81

LISTA DE TABLAS

TABLA 1. HISTÓRICO DE MATRÍCULA OFICIAL Y NO OFICIAL	7
TABLA 2. RELACIÓN DE MATRICULADOS POR SECTOR	7
TABLA 3. DISTRIBUCIÓN DE MATRÍCULA OFICIAL POR NIVELES	8
TABLA 4. DISTRIBUCIÓN DE MATRÍCULA PRIVADA POR NIVELES.....	8
TABLA 5. POBLACIÓN ÉTNICA	8
TABLA 6. POBLACIÓN MIGRANTE.....	9
TABLA 7. COBERTURA BRUTA	10
TABLA 8. COBERTURA NETA.....	10
TABLA 9. RECURSOS COMPROMETIDOS PAE.....	11
TABLA 10. ESTUDIANTES BENEFICIARIOS, GRUPO 1 – UNIÓN TEMPORAL BUCARAMANGA NUTRIDA 2023.....	12
TABLA 11. ESTUDIANTES BENEFICIARIOS GRUPO 2 – GRUPO 2 – UNIÓN TEMPORAL HIS BUCARAMANGA.	12
TABLA 12. LISTADO DE COLEGIOS CON ACELERACIÓN DE APRENDIZAJE	13
TABLA 13. LISTADO DE COLEGIOS CON PROGRAMA POST PRIMARIA	14
TABLA 14. METODOLOGÍAS FLEXIBLES PARA POBLACIÓN EN EDAD ESCOLAR	15
TABLA 15. LISTADO DE IEO CON ESTUDIANTES EN EDAD ADULTA	16
TABLA 16. MODELOS EDUCATIVOS FLEXIBLES PARA JÓVENES Y ADULTOS (FINES DE SEMANA Y NOCTURNO)	16
TABLA 17. COBERTURA DE LA JORNADA ESCOLAR COMPLEMENTARIA EN EL CONVENIO DE ASOCIACIÓN NÚMERO 30 CON LA CAJA DE COMPENSACIÓN FAMILIAR COMFENALCO SANTANDER.	17
TABLA 18. RESUMEN CONSOLIDADO DEL REPORTE DE MATRÍCULA – ESTUDIANTES PROCESO DE INCLUSIÓN Y EQUIDAD:.....	18
TABLA 19. OFERTA BILINGÜE BICULTURAL.....	18
TABLA 20. RESUMEN CONSOLIDADO DEL REPORTE DE MATRÍCULA –ESTUDIANTES PROCESO DE INCLUSIÓN Y EQUIDAD:.....	19
TABLA 21. LISTADO DEL SERVICIO DE APOYO AL PROCESO DE INCLUSIÓN Y EQUIDAD.....	19
TABLA 22. CONSOLIDADO DE ATENCIÓN EN LAS LUDOTECAS DE LA SEB	20
TABLA 23. CONSOLIDADO DE ATENCIÓN EN LA LUDOTECA ESTACIÓN CAFÉ MADRID POR TIPO DE ACTIVIDAD	21

TABLA 24. CONSOLIDADO DE ATENCIÓN EN LA LUDOTECA LA CEIBA BOSQUE ENCANTADO POR TIPO DE ACTIVIDAD	21
TABLA 25. CONSOLIDADO DE ATENCIÓN EN LA LUDOTECA KENNEDY – CENTRO VIDA NORTE POR TIPO DE ACTIVIDAD	21
TABLA 26. CONSOLIDADO DE ATENCIÓN EN LA LUDOTECA PARQUE RECREAR DEL NORTE POR TIPO DE ACTIVIDAD..	22
TABLA 27. RELACIÓN DE ESTUDIANTES BENEFICIARIOS DE LA ESTRATEGIA DE TRANSPORTE ESCOLAR	23
TABLA 28. RUTAS DE TRANSPORTE ESTUDIANTES SECTOR URBANO Y RURAL.....	24
TABLA 29 MATRÍCULA CONCESIÓN SERVICIO EDUCATIVO	26
TABLA 30 MATRÍCULA ADMINISTRACIÓN SERVICIO EDUCATIVO	27
TABLA 31 DETALLE PLANTA NOMBRADA SEB CORTE MARZO 30 DE 2023.	29
TABLA 32 TRAZABILIDAD CONTRATACIÓN SERVICIO DE VIGILANCIA.....	30
TABLA 33 RELACIÓN DE ACTIVIDADES DE BIENESTAR LABORAL I TRIMESTRE	36
TABLA 34. RELACIÓN DE ESTUDIANTES MATRICULADOS POR PROGRAMA ACADÉMICO CORTE 30 DE MARZO DE 2023	38
TABLA 35. DISTRIBUCIÓN DE ESTUDIANTES MATRICULADOS I SEMESTRE 2023 POR COMUNAS Y CORREGIMIENTOS.	41
TABLA 36. EJECUCIÓN PRESUPUESTAL SEB CORTE MARZO 31 DE 2023.....	47
TABLA 37. EJECUCIÓN RESERVAS PRESUPUESTALES SEB CORTE DICIEMBRE 30 DE 2022.....	47
TABLA 38 RELACIÓN DE CONVENIOS SUSCRITOS PARA SOSTENIMIENTO DE BECADOS PARA VIGENCIA 2023.....	71

INFORME DE GESTIÓN 2023

El informe de gestión de la Secretaría de Educación tiene como objetivo, presentar los logros alcanzados en desarrollo de su gestión, orientados hacia el cumplimiento de las metas establecidas en las líneas estratégicas del Plan de Desarrollo Municipal 2020-2023 "Bucaramanga una ciudad de Oportunidades".

Gráfica 1. Desempeño P.D.M. Secretaría de Educación 2023

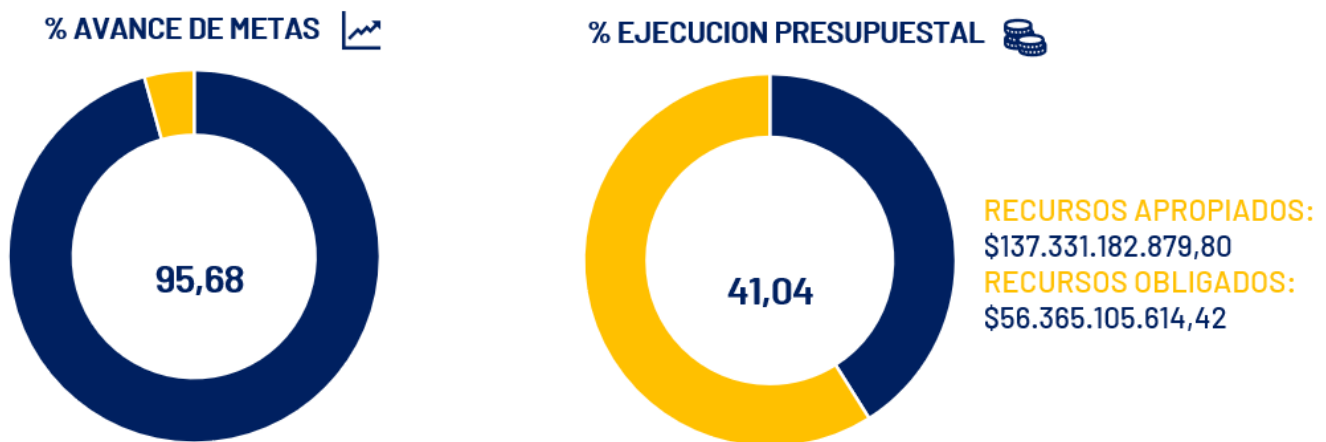

Fuente: Informe Plan de Acción corte marzo 31 de 2023.

"La educación es el arma más poderosa que puedes usar para cambiar el mundo".

– Nelson Mandela

CAPITULO I

LÍNEA ESTRATÉGICA 1. BUCARAMANGA EQUITATIVA E INCLUYENTE: UNA CIUDAD DE BIENESTAR COMPONENTE: EDUCACIÓN DE CALIDAD, GARANTÍA DE UNA CIUDAD DE OPORTUNIDADES

1. PROGRAMA: COBERTURA Y EQUIDAD DE LA EDUCACIÓN PREESCOLAR, BÁSICA Y MEDIA

1.1 SITUACIÓN DE LA MATRÍCULA:

Para la vigencia 2023, en el primer trimestre, con corte a 25 de marzo de 2023 las cifras de población estudiantil matriculada en los diferentes niveles y grados en los 48 establecimientos educativos oficiales con sus respectivas sedes según datos del Sistema Integrado de Matricula - SIMAT corresponde a 75.294 estudiantes con porcentaje de variación del -1,58% con respecto al año anterior.

A continuación, se refleja el histórico de estudiantes matriculados en los últimos 3 años en el sector oficial y no oficial. En las últimas dos columnas de la tabla se muestra el número de estudiantes matriculados, correspondiente al primer trimestre de las vigencias 2022 y 2023 así como su variación porcentual; teniendo en cuenta que, la variable matrícula presenta un comportamiento anual cíclico.

Tabla 1. Histórico de matrícula oficial y no oficial 2021 - 2023

SECTOR	MATRÍCULA 2021	MATRÍCULA 2022	MATRÍCULA 2023*	PORCENTAJE DE VARIACIÓN 2022 - 2023
OFICIAL	79.307	77.446	75.294	-2,78%
NO OFICIAL	25.534	26.073	26.590	1,98%
TOTAL GENERAL	104.841	103.519	101.884	-1,58%

Fuente: SIMAT Bucaramanga - marzo 25 de 2023

*La información de la tabla corresponde al primer trimestre de cada año.

En cuanto a la relación de matriculados por zona de ubicación de la sede educativa, el 97,75% pertenecen al sector Urbano y el 2,25% al sector rural en matrícula Oficial.

Tabla 2. Relación de matriculados por sector

ZONA	ESTUDIANTES	PORCENTAJE
RURAL	1.695	2,25%
URBANA	73.599	97,75%
TOTAL GENERAL*	75.294	100,00%

Fuente: SIMAT Bucaramanga - marzo 25 de 2023

1.1.1 Matrícula Oficial por Niveles: La matrícula oficial por niveles presenta una disminución del 2,78% en comparación con el primer trimestre del año anterior. (Ver cuadro). La mayor variación se presenta en el Modelo educativo Aceleración del Aprendizaje, con un incremento del 29,92%, seguido del nivel de educación media con un incremento del 1,30%.

Tabla 3. Distribución de matrícula oficial por niveles

NIVELES	MATRÍCULA 2021	MATRÍCULA 2022	MATRÍCULA 2023	PORCENTAJE DE VARIACIÓN 2022-2023
Preescolar	5.756	5.961	5.354	-10,18%
Básica Primaria	33.290	32.413	31.993	-1,30%
Básica Secundaria	27.941	26.614	25.481	-4,26%
Media	9.851	10.021	10.151	1,30%
Formación Complementaria	292	276	249	-9,78%
Aceleración del Aprendizaje	109	127	165	29,92%
Programa para jóvenes en Extra edad y adultos	2.068	2034	1.901	-6,54%
TOTAL	79.307	77.446	75.294	-2,78%

Fuente: SIMAT Bucaramanga - marzo 25 de 2023.

*La información de la tabla corresponde al primer trimestre de cada año.

1.1.2 Matrícula privada por niveles: La matrícula privada presentó un aumento del 1,98% es decir 517 estudiantes más que en el primer trimestre del año anterior.

Tabla 4. Distribución de matrícula privada por niveles

NIVELES	MATRÍCULA 2021	MATRÍCULA 2022	MATRÍCULA I T 2023	PORCENTAJE DE VARIACIÓN
Prescolar	3.384	4.314	4.425	2,57%
Básica Primaria	9.617	9.462	9.678	2,28%
Básica Secundaria	7.340	6.991	7.051	0,86%
Media	3.385	3.372	3.364	-0,24%
Programa para jóvenes en Extra edad y adultos	1.808	1.934	2.072	7,14%
TOTAL	25.534	26073	26.590	1,98%

Fuente: SIMAT Bucaramanga - marzo 25 de 2023.

*La información de la tabla corresponde al primer trimestre de cada año.

1.1.3 Grupos étnicos y afrodescendientes: Los grupos étnicos y la población afrodescendiente hace parte de la población caracterizada y atendida dentro del servicio escolar. Durante el primer trimestre de la vigencia 2023 se encuentran matriculados en las instituciones educativas oficiales un total de 215 estudiantes, caracterizados en los diferentes grupos étnicos.

Tabla 5. Población étnica

POBLACIÓN ÉTNICA	POBLACIÓN ATENDIDA AL DEL 2022	POBLACIÓN ATENDIDA AL DEL 2023	PORCENTAJE DE VARIACIÓN 2022-2023
Diferentes etnias	208	215	3,37%

Fuente: SIMAT Bucaramanga - marzo 25 de 2023.

*La información de la tabla corresponde al primer trimestre de cada año.

Es de resaltar que la mayor representatividad porcentual del grupo de las etnias corresponde a los afrodescendientes con el 39,53%, seguido de las negritudes con el 27,91%, quienes se encuentran distribuidos en todos los niveles escolares dentro de las instituciones educativas. De

otra parte, es importante resaltar que entre la población matriculada para la vigencia 2023; a la fecha han sido identificados 26 grupos étnicos en total. (Ver anexo 1).

1.1.4 Población víctima del conflicto armado: La población víctima del conflicto armado hace parte de la población caracterizada y atendida dentro del servicio escolar. Durante el primer trimestre de la vigencia 2023, se encuentran matriculados en las instituciones educativas oficiales, un total de 7.358 estudiantes.

1.1.5 Población migrante: Durante el primer trimestre de la vigencia 2023, se encuentran matriculados en las Instituciones Educativas Oficiales de Bucaramanga un total de 9.162 estudiantes provenientes de otros países diferentes a Colombia, entre los cuales, el 99,13% (9.082 estudiantes) son de origen venezolano. A la fecha han sido identificados estudiantes migrantes de 31 países, entre los cuales se encuentran los de origen venezolano. (Ver anexo 2).

Tabla 6. Población migrante

PAÍS DE ORIGEN	TOTAL MATRICULADOS
COLOMBIA	66.132
VENEZUELA	9.082
OTROS	80
TOTAL	75.294

Fuente: SIMAT Bucaramanga – marzo 25 de 2023.

Gráfico 1. Distribución de la población migrante con orígenes diferentes a Venezuela

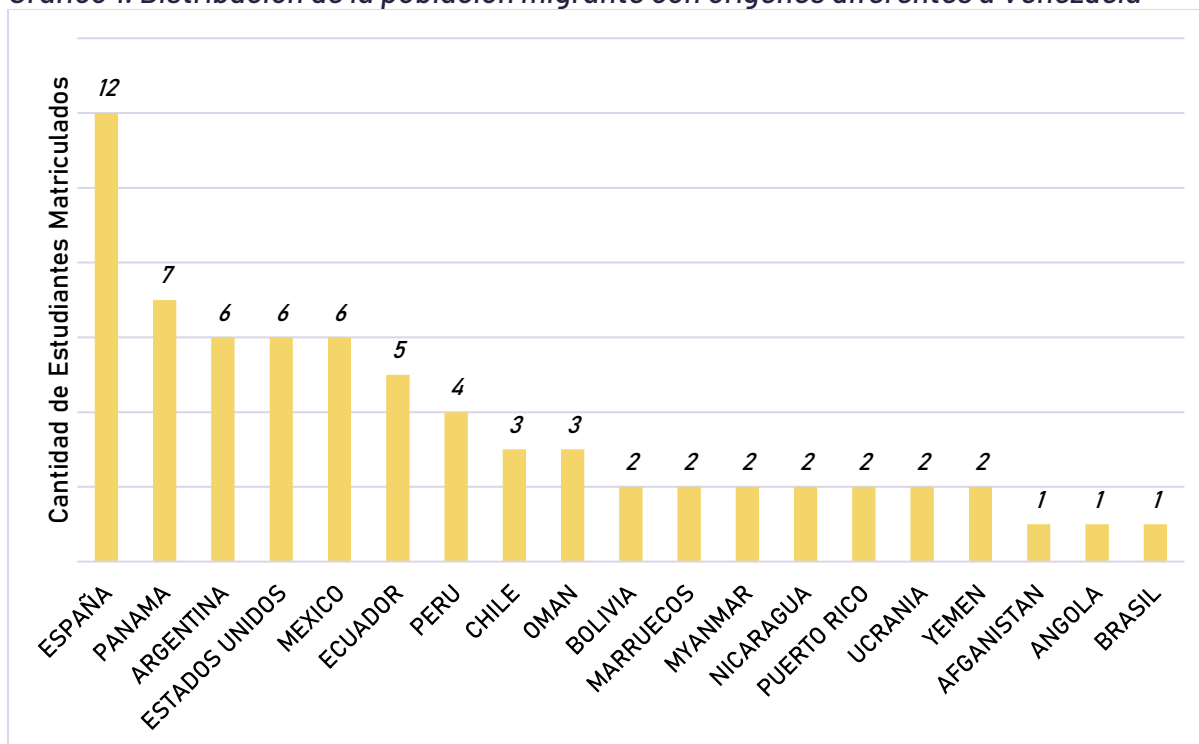

Fuente: SIMAT Bucaramanga – marzo 25 de 2023.

Nota: Los 11 registros que no están graficados corresponden únicamente a un estudiante matriculado por cada país de origen.

1.1.6 COBERTURA BRUTA: Corresponde a la relación porcentual entre los alumnos matriculados en un nivel de enseñanza específico (independiente de la edad que tengan) y la población escolar que tiene la edad apropiada para cursar dicho nivel. Entre más alta se presente más cobertura se tiene con relación a la población en edad escolar. A continuación, se presenta la tabla con las tasas de cobertura bruta de las últimas tres vigencias que ha reportado el Ministerio de Educación Nacional para Bucaramanga.

Tabla 7. Cobertura bruta

AÑO	TRANSICIÓN	PRIMARIA	SECUNDARIA	MEDIA	TOTAL
2019	111,25%	114,66%	116,63%	92,67%	111,07%
2020	109,66%	113,24%	117,71%	95,73%	111,31%
2021	100,06%	112,03%	117,32%	98,01%	110,33%
Variación 2020-2021	-8,75%	-1,07%	-0,33%	2,38%	-0,88%

Fuente: Cobertura en Cifras MEN – febrero de 2023. Proyecciones DANE 2018.

1.1.7 COBERTURA NETA: Es la relación entre estudiantes matriculados en un nivel educativo que tienen la edad adecuada para cursarlo y el total de la población en el rango de edad apropiado para dicho nivel. Esta tasa es indicativa de que la edad de los estudiantes es acorde con el nivel educativo que cursan, entre más alta, es indicativo de que no se presenta extra-edad en los estudiantes vinculados al sistema escolar.

A continuación, se presenta la tabla con las tasas de cobertura Neta de las últimas cuatro vigencias que ha reportado el Ministerio de Educación Nacional para Bucaramanga.

Tabla 8. Cobertura neta

AÑO	TRANSICIÓN	PRIMARIA	SECUNDARIA	MEDIA	TOTAL
2019	77,18%	100,56%	90,15%	53,84%	101,51%
2020	76,18%	99,89%	90,99%	55,59%	101,56%
2021	71,75%	98,70%	92,28%	57,64%	100,91%
Variación 2020-2021	-5,82%	-1,19%	1,41%	3,68%	-0,64%

Fuente: Cobertura en Cifras MEN – febrero de 2023. Proyecciones DANE 2018.

1.2 ALIMENTACIÓN ESCOLAR

Indicador	Meta 2023	Logro 2023	Recursos Apropriados	Recursos obligados	% Ejecución Presupuesto
Número de estudiantes con enfoque diferencial beneficiados anualmente con el programa de alimentación escolar.	32.276	34.429	\$ 29.762.775.616	\$ 175.677.273	1%
Porcentaje de estudiantes matriculados en los establecimientos educativos oficiales rurales mantenidos con el programa de alimentación escolar.	100%	100%	\$ 1.768.716.069	0	0%

Fuente: Informe de ejecución financiera con corte a 31 de marzo de 2023.

Para la vigencia 2023, la Alcaldía de Bucaramanga adelantó proceso bajo la modalidad de selección abreviada para la adquisición de bienes y servicios de características técnicas

uniformes en bolsas de productos, a través de la Bolsa Mercantil de Colombia, por tal razón se celebró Contrato N° 377 de 2022 con Mercado y Bolsa S.A, cuyo objeto a contratar es: **LA ADQUISICIÓN, A TRAVÉS DE LA BMC BOLSA MERCANTIL DE COLOMBIA S.A., PARA "SERVICIO Y SUMINISTRO DIARIO DE COMPLEMENTO ALIMENTARIO SEGÚN MODALIDADES DE ATENCIÓN: RACIÓN INDUSTRIALIZADA, RACIÓN PREPARADA EN SITIO - TIPO ALMUERZO, RACIÓN PREPARADA EN SITIO -COMPLEMENTO ALIMENTARIO JORNADA MAÑANA/JORNADA TARDE, RACIÓN TRANSITORIA Y RACIÓN DE EMERGENCIA PARA NIÑOS, NIÑAS, ADOLESCENTES Y JÓVENES MATRICULADOS EN LAS INSTITUCIONES EDUCATIVAS OFICIALES DEL MUNICIPIO DE BUCARAMANGA DE CONFORMIDAD CON LA NORMATIVIDAD LEGAL VIGENTE."**

Los operadores seleccionados por Mercado y Bolsa S.A para la ejecución del Programa de Alimentación Escolar - PAE de la vigencia 2023 fueron: Grupo 1 - Unión Temporal Bucaramanga Nutrida 2023 y Grupo 2 - Unión Temporal HIS Bucaramanga.

En atención a lo anteriormente mencionado, para el primer trimestre de la vigencia 2023 se han comprometido **\$31.531.491.685,59**, como se muestra a continuación:

Tabla 9. Recursos comprometidos PAE

CONCEPTO	RECURSOS COMPROMETIDOS PAE CORTE MARZO 31 2023
Contrato de Mercado y Bolsa	\$317.506.261,00
Contrato N° 377 de 2022	\$30.157.602.091,25
Equipo PAE	\$ 1.056.383.333,34
TOTAL	\$31.531.491.685,59

Fuente: Informe de ejecución financiera con corte a 31 de marzo de 2023

Durante el primer trimestre de 2023, se realizó la entrega en presencialidad en dos modalidades y tres tipos complementos: Ración industrializadas (R.I), ración preparada en sitio (R.P.S almuerzo), complemento jornada de la mañana y jornada de la tarde (CJM/CJT), los cuales se atendieron desde el primer día calendario escolar programado el 23 de enero de 2023 a los titulares de derecho focalizados en las instituciones educativas del municipio para el grupo 1 y 2.

Así mismo se garantizó la entrega para 114 sedes Educativas distribuidos de la siguiente manera para el operador 1 - Unión Temporal Bucaramanga Nutrida 2023 (58) sedes educativas y para el operador dos UNION TEMPORAL HIS BUCARAMANGA (56) sedes educativas.

A su vez en la actual vigencia, la Secretaría de Educación realiza la supervisión directa al Programa de Alimentación Escolar de Bucaramanga, para ello cuenta con un equipo de apoyo a la supervisión conformado por profesionales y/o técnicos en áreas afines a la alimentación, las finanzas y legislación jurídica, quienes están a cargo del seguimiento al cumplimiento de las obligaciones técnicas, administrativas, legales, contables y financieras de los Operadores PAE, de esta manera, se garantiza el cumplimiento de los estándares de calidad e idoneidad, así como de las condiciones higiénico-sanitarias de los complementos alimentarios que se suministran en las Instituciones Educativas Oficiales priorizadas en el Programa de Alimentación Escolar de Bucaramanga. Así mismo se realiza verificación técnica con visitas a las bodegas de los operadores como parte del alistamiento, a proveedores de los operadores, acompañamiento a ruta de transporte de alimentos y a sedes administrativas de los operadores.

La relación de los estudiantes beneficiarios durante el primer trimestre de PAE se describen en las siguientes tablas:

Tabla 10. Estudiantes Beneficiarios, Grupo 1 – Unión Temporal Bucaramanga Nutrida 2023

MES	No TOTAL ESTUDIANTES BENEFICIARIOS	No BENEFICIARIOS RPS Entregados	No BENEFICIARIOS Complemento JM/JT	No BENEFICIARIOS RI Entregados
Enero	14558	6089	930	7539
Febrero	16910	6751	1073	9086
Marzo	17509	7320	1043	9146

Fuente: Operadores Programa de Alimentación Escolar-Vigencia 2023. (meses de Enero y Febrero) y SIMAT Bucaramanga-Marzo 25 (Mes de Marzo).

Tabla 11. Estudiantes Beneficiarios Grupo 2 – Grupo 2 - Unión Temporal HIS Bucaramanga.

MES	No TOTAL ESTUDIANTES BENEFICIARIOS	No BENEFICIARIOS RPS Entregados	No BENEFICIARIOS Complemento JM/JT	No BENEFICIARIOS RI Entregados
Enero	14091	5902	826	7363
Febrero	16801	6366	812	9623
Marzo	16920	6596	884	9440

Fuente: Operadores Programa de Alimentación Escolar-Vigencia 2023. (meses de Enero y Febrero) y SIMAT Bucaramanga-Marzo 25 (Mes de Marzo).

En el transcurso del primer trimestre de la vigencia 2023, en cumplimiento de la Resolución 335 de 2021 en el eje de transparencia y con el fin de promover y fortalecer los mecanismos de control ciudadano del Programa de Alimentación Escolar se han desarrollado las siguientes acciones:

- Primera capacitación a Comités de Alimentación Escolar – CAE reforzando su sentido de pertenencia con el PAE y los conocimientos en referencia a la normatividad que regula el programa, para así optimizar su operatividad y contribución al mejoramiento de la atención de los niños, niñas, adolescentes y jóvenes beneficiarios del PAE en el Municipio de Bucaramanga. La capacitación se realizó en dos jornadas de manera virtual dirigidas a los integrantes CAE de las instituciones educativas por cada uno de los operadores PAE, en la capacitación.
- Aplicación de la primera encuesta de satisfacción a los beneficiarios del Programa de Alimentación Escolar de instituciones educativas oficiales, para medir el grado de aceptabilidad del programa.
- Primera mesa pública de PAE, con el fin de generar un espacio de interlocución entre los actores del PAE en el municipio de Bucaramanga, se presentó el seguimiento por parte de la supervisión a la operación del Programa al cierre del primer trimestre el día 29 de marzo de 2023 y se recibieron los aportes y sugerencia de los participantes a fin de contribuir a la mejora continua del PAE. Los actores convocados fueron rectores, entes de control, comunidad educativa, integrantes del CAE, INVIMA, secretaria de salud, veeduría transparencia por Santander, etc.

1.3 MODELOS EDUCATIVOS FLEXIBLES

Indicador	Meta 2023	Logro 2023	Recursos Apropriados	Recursos Ejecutados	% Ejecución Presupuesto
Número de jóvenes y adultos mantenidos con modelos flexibles.	3.335	2.878	\$ 0	\$ 0	0%

Fuente: Informe de ejecución financiera con corte a 31 de marzo de 2023.

La Secretaría de Educación en el marco del fortalecimiento de los modelos educativos flexibles suscribió el ACUERDO MARCO DE VOLUNTADES-SECRETARÍA DE EDUCACIÓN DE BUCARAMANGA Y PARTNER OF THE AMERICAS, consolidando así una alianza estratégica para la implementación y fortalecimiento de modelos flexibles en el municipio.

A partir del convenio, se desarrollaron sesiones de formación a los docentes de las Instituciones Educativas oficiales que implementan en sus instituciones educativas modelos flexibles como Aceleración y Pensar® para ofrecer oportunidades pedagógicas a estudiantes que han visto interrumpido su proceso educativo y necesitan nivelarse al grado correspondiente de acuerdo con el sistema nacional.

Adicionalmente, para el cumplimiento de la meta propuesta, se han realizado Asistencias Técnicas presenciales que aportan al fortalecimiento del modelo flexible; visitas a cada una de las sedes de las instituciones educativas para la asesoría, el seguimiento técnico, metodológico y operativo; y sesiones de trabajo con los grupos que hacen parte de la oferta para Jóvenes en extra-edad y adultos CLEI (Ciclos Lectivos Especiales Integrados).

En el primer trimestre de la vigencia 2023, la Secretaría de Educación continúa ofertando los siguientes MODELOS FLEXIBLES, mediante las instituciones y centros educativos oficiales:

1.3.1 Aceleración del aprendizaje

El modelo busca apoyar a niños, niñas y jóvenes de la básica primaria que están en extraedad, con el fin de que amplíen su potencial de aprendizaje, permanezcan en la escuela y se nivelen para continuar exitosamente sus estudios, se trata de un modelo escolarizado de educación formal que se imparte en un aula de la escuela regular, para este modelo, los beneficiarios deben saber leer y escribir, permitiendo a los estudiantes completar la primaria en un año escolar.

Se ofrece en los siguientes establecimientos educativos:

Tabla 12. Listado de colegios con aceleración de aprendizaje

NO.	ESTABLECIMIENTO EDUCATIVO	SEDES	TOTAL ESTUDIANTES	NIVEL EDUCATIVO
1	Villas de San Ignacio	1	63	Básica Primaria (1 ^º a 5 ^º)
2	Promoción Social	1	22	
3	José María Estévez	1	72	
4	Andrés Páez De Sotomayor	1	8	
TOTAL		4	165	

Fuente: SIMAT Bucaramanga - marzo 25 de 2023

1.3.2 Post- Primaria

Es un modelo escolarizado de educación formal, desarrolla las áreas obligatorias del currículo, proyectos pedagógicos y pedagógicos productivos, con un docente por grado como facilitador del proceso de aprendizaje. Es una oferta educativa que busca ampliar la cobertura con calidad en educación básica rural, brindando a los jóvenes la posibilidad de acceder a la básica secundaria, fortaleciendo una educación que responda a las condiciones y necesidades de la vida rural.

Se ofrece en los siguientes establecimientos educativos:

Tabla 13. Listado de colegios con programa post primaria

NO.	ESTABLECIMIENTO EDUCATIVO	SEDES	TOTAL ESTUDIANTES	NIVEL EDUCATIVO
1	I.E. Rural Vijagual	1	25	Básica Secundaria (6º a 9º)
2	I.E. Rural Bosconia	3	148	
TOTAL		4	173	

Fuente: SIMAT Bucaramanga – marzo 25 de 2023

1.3.3 Educación media rural

El objetivo del programa es incrementar el acceso con calidad a la educación en el sector rural desde preescolar hasta la media, promover la retención de niños, niñas y jóvenes en el sistema educativo, mejorar la pertinencia de la educación para las comunidades rurales y sus poblaciones escolares con el fin de elevar la calidad de vida de la población rural.

Se ofrece en los siguientes establecimientos educativos:

Tabla 14. Listado de colegios con media rural

NO.	ESTABLECIMIENTO EDUCATIVO	SEDES	TOTAL ESTUDIANTES	NIVEL EDUCATIVO
1	I.E. RURAL BOSCONIA	2	55	Educación Media (10º y 11º)
TOTAL		2	55	

Fuente: SIMAT Bucaramanga – marzo 25 de 2023

1.3.4 Escuela nueva

Es un modelo educativo dirigido principalmente a la escuela multigrado de las zonas rurales caracterizadas por la alta dispersión de su población; por tal razón en estas sedes educativas los niños y niñas de tres o más grados cuentan con un solo docente que orienta su proceso aprendizaje. El enfoque en el estudiante como persona integral fomenta sus capacidades de liderazgo y sus competencias para la convivencia. Comprende los componentes pedagógico, metodológico y didáctico.

Se ofrece en los siguientes establecimientos educativos:

Tabla 15. Listado de colegios con escuela nueva

NO.	ESTABLECIMIENTO EDUCATIVO	SEDES	TOTAL ESTUDIANTES	NIVEL EDUCATIVO
1	I.E. RURAL VIJAGUAL	7	130	Preescolar (0º) y Básica Primaria (1º a 5º)
2	I.E. RURAL BOSCONIA	7	197	
3	C.E RURAL LA MALAÑA	1	21	
TOTAL		15	348	

Fuente: SIMAT Bucaramanga – marzo 25 de 2023

1.3.5 Modelo pensar

El Modelo Pedagógico Pensar se ajusta a las condiciones y a las necesidades de la población en extraedad, siendo una oportunidad para que los estudiantes se nivelen, los docentes cualifiquen su práctica docente y la Secretaría de Educación cuente con capacidad instalada para replicar el Modelo, cumpliendo así con la normatividad vigente. El Modelo está sustentado en un marco conceptual, metodológico y pedagógico de corte constructivista, y en enfoques centrados en la pregunta y el aprendizaje basado en problemas, que se desarrolla mediante una secuencia didáctica: Ruta Pensar y se vislumbra en los materiales para los estudiantes y en la práctica de aula. El programa se lleva a cabo con estudiantes que tienen problemas de vulnerabilidad, están en extra-edad o son desescolarizados.

Se ofrece en los siguientes establecimientos educativos:

Tabla 16. Listado de colegios con modelo pensar

NO.	ESTABLECIMIENTO EDUCATIVO	SEDES	TOTAL ESTUDIANTES	NIVEL EDUCATIVO
1	I.E. Villas de San Ignacio	1	60	NIVEL I - II - III (6º 11º)
2	I.E INEM	1	100	
3	Centro Piloto Simón Bolívar	1	49	
4	Andrés Páez De Sotomayor	1	27	
TOTAL		4	236	

Fuente: SIMAT Bucaramanga - marzo 25 de 2023

A continuación, se presenta el consolidado de los modelos educativos flexibles del primer trimestre de la vigencia 2022 con la población atendida y su variación porcentual respecto al tercer trimestre de la vigencia 2023:

Tabla 17. Metodologías flexibles para población en edad escolar

ESTRATEGIA METODOLÓGICA	Nº DE ALUMNOS 1er T 2022*	Nº DE ALUMNOS 1er T 2023*	TOTAL
Aceleración del Aprendizaje	132	165	25%
Post Primaria	181	173	-4,42%
Media Rural	55	55	0,00%
Escuela Nueva	354	348	-1,69%
Flexible Pensar*	226	236	4,42%
TOTALES	948	977	3,06%

* Metodología Flexible Pensar: esta metodología se inicia a prestar a partir del segundo semestre del 2018, según lo establecido en decreto 2383 de 2015. SRPA (Sistema de Responsabilidad Penal Para adolescentes)

Fuente: SIMAT Bucaramanga - marzo 25 de 2023

1.3.6 Educación de adultos

Comprende la alfabetización y la educación básica para jóvenes y adultos que por cualquier circunstancia no ingresaron al servicio educativo o desertaron prematuramente del mismo. Pretende brindar la formación en competencias básicas de lenguaje y comunicación, matemáticas, ciencias sociales, ciencias naturales y competencias ciudadanas, empleando programas curriculares y metodologías ajustados a las características psicológicas de su desarrollo personal y a las condiciones socio-culturales del medio, con horarios flexibles y generalmente de carácter semipresencial, apoyada con materiales educativos de autoaprendizaje.

La educación de adultos se ofrece mediante Ciclos Lectivos Especiales Integrados -CLEI: I, II, III, IV, V, VI. Se ofrece en los siguientes establecimientos educativos:

Tabla 18. Listado de IEO con estudiantes en edad adulta

NO.	INSTITUCIÓN EDUCATIVA	SEDES	TOTAL ESTUDIANTES	NIVEL EDUCATIVO
1	Las Américas	1	101	Educación Básica Primaria, Secundaria Y Media - MEDIANTE: Ciclos Lectivos Especiales Integrados - CLEI I, II, III, IV, V, VI
2	Campo Hermoso	1	84	
3	Club Unión	3	219	
4	Comuneros	1	73	
5	Santander	1	82	
6	Gustavo Cote Uribe	1	90	
7	INEM	1	204	
8	José Celestino Mutis	1	169	
9	Luis Carlos Galán Sarmiento	1	53	
10	Maiporé	1	57	
11	Nuestra Señora del Pilar	5	205	
12	Oriente Miraflores	1	161	
13	Vijagual	1	69	
14	José María Estévez	1	137	
15	Nacional de Comercio	1	59	
16	Villas de San Ignacio	1	109	
17	Madre Teresa de Calcuta	1	10	
TOTAL		23	1882	

Fuente: SIMAT Bucaramanga - marzo 25 de 2023

A continuación, se presentan cifras consolidadas históricas del número de alumnos bajo la modalidad de ciclos lectivos especiales integrados CLEI, así como la variación porcentual entre el primer trimestre de la vigencia 2022 con respecto al primer trimestre de la vigencia 2023:

Tabla 19. Modelos educativos flexibles para jóvenes y adultos (fines de semana y nocturno)

ESTRATEGIA METODOLÓGICA	Nº DE ALUMNOS 1er T 2022*	Nº DE ALUMNOS 1er T 2023*	TOTAL
Programa de alfabetización y educación para Jóvenes - y Adultos (CLEI)	1852	1882	1,62%

Fuente: SIMAT Bucaramanga - marzo 25 de 2023

Durante el primer trimestre de la vigencia 2023, con respecto a metodologías flexibles para población en edad escolar, la estrategia Aceleración del Aprendizaje presentó el más alto incremento respecto del año 2022 (25%) y en la oferta de educación para jóvenes y adultos bajo la modalidad CLEI, la Institución Educativa con mayor cobertura fue el NUESTRA SEÑORA DEL PILAR con un total de 205 relación al tercer trimestre del año 2022 esta metodología presentó una variación de 1.62% lo que representa una aumento en 30 estudiantes.

1.4 JORNADAS ESCOLARES COMPLEMENTARIAS – JEC

Para la vigencia 2023, la Secretaría de Educación de Bucaramanga en implementación de la estrategia de permanencia Jornada Escolar Complementaria, suscribió el convenio de asociación número 30 con la Caja de Compensación Familiar Comfenalco Santander. En articulación con los establecimientos educativos oficiales del municipio, estas jornadas favorecen el avance de un modelo educativo participativo, incrementando la presencia de la familia en la educación, mejorando la calidad educativa. Con la implementación de las Jornadas Escolares Complementarias, se han logrado resultados significativos en el desarrollo de habilidades como la creatividad, excelente manejo de la expresión corporal, un aprendizaje autónomo, trabajo en

equipo y una mejora de los hábitos de responsabilidad y concentración durante los trabajos realizados en el aula de clase, fortaleciendo la adquisición de aprendizajes de manera amena, apoyando las acciones orientadas a que los estudiantes se sientan motivados a permanecer en el sistema educativo. Las ofertas de atención en jornadas escolares complementarias se articulan así:

Tabla 20. Cobertura de la Jornada Escolar Complementaria en el convenio de asociación número 30 con la Caja de Compensación Familiar Comfenalco Santander 2023.

INSTITUCIÓN EDUCATIVA	COBERTURA
COTE URIBE	1370
ORIENTE MIRAFLORES	784
CLUB UNION	1151
CAMACHO CARREÑO	346
FANCISCO DE PAULA SANTANDER	491
MAIPORE	150
AURELIO MARTINEZ MUTIS SEDE A	2342
GARCIA HERREROS	600
JOSE MARIA ESTEVEZ	1323
CLAVERIANO FE Y ALEGRIA	393
RURAL BOSCONIA	114
RURAL VIJAGUAL	1037
MEDALLA MILAGROSA	70
SANTA MARIA GORETTI	901
SAN FRANCISCO DE ASIS	20
JORGE ELIECER GAITAN	717
SALESIANO ELOY VALENZUELA	1175
POLITECNICO	426
LUIS CARLOS GALAN SARMIENTO	616
INSTITUTO PROMOCIÓN SOCIAL	118
INSTITUCIÓN EDUCATIVA JOSÉ CELESTINO MUTIS	70
INSTITUCIÓN EDUCATIVA NUESTRA SEÑORA DEL PILAR	70
TOTAL	14284

Fuente: convenio de asociación número 30 con la Caja de Compensación Familiar Comfenalco Santander

1.5 INCLUSIÓN Y EQUIDAD EN LA EDUCACIÓN PARA ESTUDIANTES CON DISCAPACIDAD Y CON CAPACIDADES O TALENTOS EXCEPCIONALES

Indicador	Meta 2023	Logro 2023	Recursos Apropriados	Recursos Ejecutados	% Ejecución Presupuesto
Porcentaje de modelos lingüísticos, intérpretes de lengua de señas colombiana en la oferta Bilingüe y Bicultural mantenidos para estudiantes con discapacidad auditiva en la IE Normal Superior de Bucaramanga.	100%	100%	\$ 205.800.000	\$ 30.873.333	15%
Porcentaje de establecimientos educativos oficiales de educación formal mantenidos que reportan estudiantes con discapacidad y talentos excepcionales o capacidades, con los servicios profesionales de apoyo pedagógico para el proceso de inclusión y equidad en la educación, para la oferta general de Bucaramanga.	100%	100%	\$ 722.800.000	\$ 153.723.333	21%

Fuente: Informe de ejecución financiera con corte a 31 de marzo de 2023.

Garantizar el derecho a la educación sin exclusión, marginación, ni discriminación: Los niños, niñas y adolescentes con discapacidad, trastorno del aprendizaje, talentos o capacidades excepcionales acceden a un servicio educativo donde se ha garantizado la presencia, participación, promoción con pertinencia en el marco de la calidad bajo el principio del reconocimiento a la diversidad. Asimismo, la educación de las personas sordas se ha venido desarrollando en el marco del cumplimiento de la normatividad vigente Decreto 1421 de 2017

Tabla 21. Resumen consolidado del reporte de matrícula - estudiantes proceso de inclusión y equidad:

OFERTA BILINGÜE BICULTURAL IE ESCUELA NORMAL SUPERIOR DE BUCARAMANGA	
Estudiantes con discapacidad auditiva usuario del castellano.	12
Estudiantes con discapacidad auditiva usuario de Lengua de Señas Colombiana.	39
TOTAL	51

Fuente: Secretaría de educación área de inclusión y equidad en la educación con corte a 31 de marzo de 2023*

Tabla 22. Oferta bilingüe bicultural

OFERTA GENERAL	
Profesionales de Apoyo Pedagógico	33
Tiflólogos	3

Fuente: Secretaría de educación área de inclusión y equidad en la educación con corte a 31 de marzo de 2023

Tabla 23. Resumen consolidado del reporte de matrícula -estudiantes proceso de inclusión y equidad:

OFERTA GENERAL	
Estudiantes con discapacidad	1424
Trastornos de aprendizaje y del comportamiento	429
Talentos excepcionales	66
TOTAL	1919

Fuente: Secretaría de educación área de inclusión y equidad en la educación con corte a 31 de marzo de 2023

Tabla 24. Listado del servicio de apoyo al proceso de inclusión y equidad.

NECESIDAD DEL SERVICIO		
Lengua de Señas	Básica Primaria: Para sordos aula multigrado	4 modelos lingüísticos
	Aula español escrito: Segunda lengua del estudiante con discapacidad auditiva	1 modelo lingüístico
	Inclusión con servicio de interpretación	7 intérpretes de LSC
	Aula conectando sentidos	1 interprete de LSC
Apoyos Comunicativos en total: 13		

Fuente: Secretaría de educación área de inclusión y equidad en la educación con corte a 31 de marzo de 2023

1.6 PROGRAMA MUNICIPAL DE LUDOTECAS

Indicador	Meta 2022	Logro 2022	Recursos apropiados	Recursos obligados	% Ejecución Presupuesto
Número de Ludotecas mantenidas en funcionamiento.	4	4	\$ 153.500.000	\$ 25.400.000	17%

Fuente: Informe de ejecución financiera a corte a 31 de marzo de 2023

La Secretaría de Educación de Bucaramanga, en cumplimiento del programa municipal de ludotecas, durante el periodo de enero a marzo de la vigencia 2023, implementó diferentes estrategias con el fin de planear y ejecutar actividades lúdico - pedagógicas ofreciendo a los niños, niñas, adolescentes, padres o cuidadores, espacios de diversión y aprendizaje en torno a la literatura, el arte y el juego, de manera presencial, generando el desarrollo de competencias, habilidades y destrezas.

La oferta de las ludotecas, se enmarca en el cumplimiento de los siguientes objetivos:

- ✓ Fortalecer el desarrollo integral de la niñez, a través de la oferta de espacios y actividades en torno a la lúdica, el arte y el juego.
- ✓ Brindar a los niños y niñas espacios de juego, exploración, aprendizaje, arte y socialización.
- ✓ Generar procesos dinámicos de construcción e identidad cultural, que propicien el empoderamiento y la apropiación de estos espacios en la ciudad.

A su vez, el Programa Municipal de Ludotecas se basa en los Referentes Técnicos de Educación Inicial y su política pública de Cero a Siempre:

- ✓ El juego
- ✓ Las expresiones artísticas
- ✓ La literatura
- ✓ La exploración del medio

En el primer trimestre del año 2023, en las ludotecas se prestó la siguiente oferta:

Agenda de Talleres: Se contó con una agenda mensual de talleres, planeadas pedagógicamente y ejecutadas diariamente por el equipo de docentes Ludotecarias, con actividades de artes plásticas, literatura y exploración del medio mediante el juego, en los cuales participaron niños, niñas y adolescentes en compañía de sus padres, docentes o cuidadores.

Oferta Institucional: Las Instituciones Educativas públicas y privadas, Jardines Infantiles, Fundaciones, HCB FAMI, Grupos de Policía cívica de infancia y adolescencia, agendan de manera previa directa o telefónica con la Coordinadora del programa o con las docentes ludotecarias el espacio para desarrollar las actividades pedagógicas las cuales han sido diseñadas de acuerdo a las necesidades de las instituciones con el fin de apoyar o fortalecer las temáticas o proyectos pedagógicos.

A continuación, se presenta para el primer trimestre de la vigencia 2023 la relación de usuarios atendidos con la oferta de las Ludotecas: Estación Café Madrid, La Ceiba Bosque Encantado, Parque Recrear Norte y Centro vida Norte Kennedy, entre las que se atendió un total de 2.387 usuarios, los cuales participaron en actividades de 32 talleres y 1.759 actividades de oferta institucional, así:

Tabla 25. Consolidado de atención en las ludotecas de la SEB

LUDOTECAS	TOTAL TALLERES	TOTAL USUARIOS DE OFERTA INSTITUCIONAL	TOTAL USUARIOS DE OFERTA LIBRE	TOTAL USUARIOS
Estación Café Madrid	8	500	59	559
La Ceiba Bosque Encantado	8	260	371	631
Centro vida norte Kennedy	8	462	62	524
Parque Recrear Norte	8	537	136	673
TOTAL	32	1.759	628	2.387

Fuente: Programa Municipal de Ludotecas Bucaramanga - marzo 26 de 2023

A continuación, se presenta el reporte consolidado del primer trimestre de la vigencia 2023 de cada ludoteca.

Ludoteca Estación Café Madrid

Tabla 26. Consolidado de atención en la ludoteca Estación Café Madrid por tipo de actividad

LUDOTECAS	CANTIDAD DE ACTIVIDADES	TIPO DE ACTIVIDAD
ESTACIÓN CAFÉ MADRID	8 talleres realizados	Taller de arte, Taller de literatura, Taller de juego
Actividades desarrolladas del 22 de enero al 26 de marzo de 2023 Total, asistentes: 559	500 Oferta institucional	I. E Café Madrid Colegios emprendedores del futuro Colegio Genios del Nuevo Siglo Agrupados Petalitos Fundación Shaday

Fuente: Programa Municipal de Ludotecas Bucaramanga – marzo 26 de 2023

Ludoteca La Ceiba – Parque Metropolitano – Bosque Encantado

Tabla 27. Consolidado de atención en la ludoteca La Ceiba Bosque Encantado por tipo de actividad

LUDOTECAS	CANTIDAD DE ACTIVIDADES	TIPO DE ACTIVIDAD
LA CEIBA BOSQUE ENCANTADO	8 talleres realizados	Taller de arte, Taller de literatura, Taller de juego
Actividades desarrolladas del 22 de enero al 26 de marzo de 2023 Total, asistentes: 631	260 Oferta institucional	I.E Bicentenario Colegio Estrellitas del futuro

Fuente: Programa Municipal de Ludotecas Bucaramanga – marzo 26 de 2023

Ludoteca Kennedy – Centro Vida Norte

Tabla 28. Consolidado de atención en la ludoteca Kennedy – Centro Vida Norte por tipo de actividad

LUDOTECAS	CANTIDAD DE ACTIVIDADES	TIPO DE ACTIVIDAD
KENNEDY – CENTRO VIDA NORTE	8 talleres realizados	Taller de arte, Taller de literatura, Taller de juego
Actividades desarrolladas del 22 de enero al 26 de marzo de 2023 Total, asistentes: 524	462 Oferta institucional	Gimnasio Popular Comuneros Policía cívica infantil y juvenil Colegio Decroly Colegio Maiporé sede C

Fuente: Programa Municipal de Ludotecas Bucaramanga – marzo 26 de 2023

Ludoteca Parque Recrear del Norte

Tabla 29. Consolidado de atención en la ludoteca Parque Recrear del Norte por tipo de actividad

LUDOTECAS	CANTIDAD DE ACTIVIDADES	TIPO DE ACTIVIDAD
PARQUE RECREAR DEL NORTE	8 talleres realizados	Taller de arte, Taller de literatura, Taller de juego
Actividades desarrolladas del 22 de enero al 26 de marzo de 2023	537 Oferta institucional	I.E Técnico Rafael García Herreros
Total, asistentes: 673		

Fuente: Programa Municipal de Ludotecas Bucaramanga – marzo 26 de 2023

Durante el primer trimestre de la vigencia 2023, se destaca la participación de los usuarios en las diferentes actividades pedagógicas en la presencialidad; lo cual permite el fortalecimiento del vínculo familiar por medio de actividades pedagógicas, la interacción y socialización con sus pares, lo cual es fundamental en la primera infancia.

A su vez, se destaca la participación del Programa Municipal de Ludotecas en las ferias institucionales realizadas por la Alcaldía de Bucaramanga en las cuales diversos programas llevaron su oferta institucional al Mega Colegio Los Colorados, así como el desarrollo de actividades articuladas con la Secretaría de Desarrollo Social y con la estrategia MI PARQUE MI ESPACIO, articulada con secretaría del Interior.

1.7 SERVICIO DE TRANSPORTE ESCOLAR

Indicador	Meta 2023	Logro 2023	Recursos apropiados	Recursos obligados	% Ejecución Presupuesto
Mantener 2.664 cupos de transporte escolar a estudiantes de zonas de difícil acceso con enfoque diferencial.	2.664	3.078	\$ 5.961.086.520	\$ 0	0 %

Fuente: Informe de ejecución financiera con corte a 31 de marzo de 2023.

El contrato No. 376 para la prestación del servicio de Transporte Escolar fue adjudicado desde diciembre del año 2022 a través de la BOLSA MERCANTIL DE COLOMBIA S.A. y la operación está a cargo de la UNION TEMPORAL TM BUCARAMANGA 2023, cuyo objeto contractual es: "PRESTACIÓN DEL SERVICIO PÚBLICO DE TRANSPORTE TERRESTRE AUTOMOTOR ESPECIAL ESCOLAR, IDA Y REGRESO DE LOS ESTUDIANTES DE LAS INSTITUCIONES EDUCATIVAS OFICIALES RURALES Y URBANAS DEL MUNICIPIO DE BUCARAMANGA, CONFORME RUTAS PRE-ESTABLECIDAS."

Al cierre del mes de marzo 2023 se encuentran vinculados como beneficiarios de la estrategia de transporte 3.078 estudiantes pertenecientes a 18 Instituciones Educativas del Municipio de Bucaramanga, discriminados así: 947 estudiantes en Instituciones Educativas del Sector Rural y 2.131 estudiantes en Instituciones Educativas del Sector Urbano. A continuación, se presenta la relación de las IE con estudiantes beneficiarios:

Tabla 30. Relación de estudiantes beneficiarios de la estrategia de transporte escolar

INSTITUCIÓN EDUCATIVA			TOTAL GENERAL
	RURAL	URBANA	
Institución Educativa Las Américas		237	237
Institución Educativa Liceo Patria		74	74
Institución Educativa Los Colorados		132	132
Institución Educativa Rafael García Herreros		101	101
Institución Educativa Villas De San Ignacio		665	665
Institución Educativa Bicentenario De La Independencia De La República De Colombia		79	79
Institución Educativa De Santander		83	83
Institución Educativa Escuela Normal Superior		46	46
Institución Educativa INEM Custodio García Rovira		117	117
Institución Educativa Oriente Miraflores		129	129
Institución Educativa Politécnico		15	15
Institución Educativa Rural Bosconia	346		346
Institución Educativa Rural Vijagual	538		538
Institución Educativa Técnico Dámaso Zapata		230	230
Centro Educativo Rural La Malaña	63		63
Institución Educativa La Juventud		198	198
Institución Educativa Tecnológico Salesiano Eloy Valenzuela		3	3
Institución Educativa Club Unión		22	22
Total general	947	2131	3078

Fuente: Secretaría de Educación. SIMAT Corte a 30 de Marzo de 2023.

Desde el primer día de clases del calendario académico se inició la prestación del servicio de transporte escolar a los estudiantes que requirieron el servicio a través de las instituciones educativas, quienes a su vez ingresaban la información al SIMAT. Durante el tiempo transcurrido se han atendido de manera oportuna las solicitudes presentadas por las comunidades y/o Instituciones Educativas, respecto a la operación de Transporte Escolar.

Asimismo, en el mes de marzo 2023 se realizó reunión con el Comitente Vendedor y Operador, en donde se revisaron diferentes puntos de la operación de Transporte Escolar; esto con el fin de solucionar o dar claridad de situaciones específicas presentadas al momento de la prestación del servicio y de esta manera mejorar la prestación del servicio.

Además, se han presentado solicitudes de rutas nuevas y Planes de Contingencia; para lo cual se ha realizado el respectivo análisis de información, pero a corte 31 de marzo no están funcionando debido a que los recursos que se requieren no se tenían contemplados en lo presupuestado para la vigencia 2023. Por tal motivo, por parte de la Secretaría de Educación se viabiliza la forma de solicitar dichos recursos a la Secretaría de Hacienda y así poder retomar el proceso para revisar la viabilidad y funcionamiento referente a las rutas nuevas y Planes de Contingencia.

A continuación, se presenta el listado de las rutas que se encuentran en funcionamiento a corte del 31 de marzo del 2023:

Tabla 31. Rutas de transporte estudiantes sector urbano y rural

RUTA	SALIDA/PARADEROS	DESTINO	JORNADA
1	FINCA SHALOM CASA PAZ, FINCA ROSA BLANCA, LOS CÁCERES	SEDE A: I E RURAL BOSCONIA	MAÑANA
2	CUCHILLA ALTA, I.E BOSCONIA SEDE F	SEDE A: I E RURAL BOSCONIA	MAÑANA
3	SABANA (SALÓN COMUNAL), SAN IGNACIO, SABANA (TIENDA DE DON ALFREDO), SAN IGNACIO (CASA DE SEÑORA GLORIA), PUENTE TIERRA	I E LOS COLORADOS / I E TÉCNICO DÁMASO ZAPATA	MAÑANA/TARDE
4	SABANA (SALÓN COMUNAL), SAN IGNACIO, SABANA (TIENDA DE DON ALFREDO), SAN IGNACIO (CASA DE SEÑORA GLORIA), PUENTE TIERRA	I E RURAL VIJAGUAL	TARDE
5	VEREDA EL GUALILO ALTO (FINCA EL ORIENTE), GUSTAVO ABRILL	CENTRO EDUCATIVO RURAL LA MALAÑA SEDE A / I E ORIENTE MIRAFLORES / I E LAS AMERICAS / I E ESCUELA NORMAL SUPERIOR / I E LICEO PATRIA	MAÑANA
6	VILLA CARMELO (FUENTE); VILLA LUZ	I E RURAL VIJAGUAL SEDE A; IE RURAL VIJAGUAL SEDE H	MAÑANA TARDE
7	ANGELINOS SECTOR BOSCONIA (LA TRANQUILLA), FINCA DE DON JOSÉ SANTOS, TIENDA SEFELINO MEJÍA	SEDE A: I E RURAL BOSCONIA	MAÑANA
8	MIRAMANGA Y BUENOS AIRES	I E ORIENTE MIRAFLORES/I E BICENTENARIO DE LA INDEPENDENCIA DE LA REPUBLICA DE COLOMBIA / I E LAS AMERICAS/ I E TÉCNICO DÁMASO ZAPATA / I E DE SANTANDER / I E ESCUELA NORMAL SUPERIOR	MAÑANA / TARDE
9	VEREDA SAN CAYETANO	I E RURAL VIJAGUAL	TARDE
10	ASENTAMIENTO EL NOGAL	I E LOS COLORADOS	MAÑANA
11	BOSCONIA (CASETA FERMÍN), ROSABLANCA, SECTOR LA CURVA, SANTOS BAJOS (DOÑA ANA GREGORIA) Y RANCHO PLUMA	I E DE SANTANDER / I E TÉCNICO DÁMASO ZAPATA / I E ESCUELA NORMAL SUPERIOR / I E TECNOLÓGICO SALESIANO ELOY VALENZUELA / I E POLITÉCNICO	MAÑANA TARDE
12	LOS SANTOS BAJO PARTE ALTA (LA CURVA)	SEDE C: I E RURAL BOSCONIA	MAÑANA
13	LOS SANTOS BAJO (CASA DE ANA GREGORIA)	SEDE A: I E RURAL BOSCONIA	MAÑANA
14	SANTOS BAJO (CASA DE ANA GREGORIA)	SEDE A: I E DE SANTANDER	MAÑANA
15	CAPILLA BAJA (BAHONDO) DEJA EN LA ESCUELA, LLANADAS, CORRAL DE PIEDRA, ROSA BLANCA (CASA DE LA PRESIDENTA JAC)	SEDE A: I E RURAL BOSCONIA -SEDE E: I E RURAL BOSCONIA	MAÑANA
16	RETIRO CHIQUITO (KM 12), GUALILO BAJO, MALAÑA)	IE ORIENTE MIRAFLORES / IE BICENTENARIO DE LA INDEPENDENCIA DE LA REPUBLICA DE COLOMBIA / I E LAS AMERICAS / SEDE B: CENTRO EDUCATIVO RURAL LA MALAÑA SEDE A/ I E LICEO PATRIA / I E TÉCNICO DÁMASO ZAPATA/I E ESCUELA NORMAL SUPERIOR	MAÑANA TARDE

RUTA	SALIDA/PARADEROS	DESTINO	JORNADA
17	RETIRO GRANDE (EMBALSE), MONSERRATE BAJO, MONSERRATE ALTO, ESCUELA BOLARQUÍ, CUCHILLA ALTA, BOLARQUÍ	ESCUELA MONSERRATE / ESCUELA BOLARQUI	MAÑANA
18	EL INICIO, ABURRIDO ALTO, LA ESMERALDA	I E RURAL VIJAGUAL	TARDE
19	SAN PEDRO ALTO (FINCA MIRADORES), SAN PEDRO BAJO, (ESCUELA)	I E RURAL VIJAGUAL	TARDE
20	MALAÑA OCCIDENTAL (HOGAR INFANTIL SANTA TERESITA), PLANTA MORRORICO	I E BICENTENARIO DE LA INDEPENDENCIA DE LA REPUBLICA DE COLOMBIA / I E LAS AMERICAS / I E ESCUELA NORMAL SUPERIOR	MAÑANA
21	RETIRO CHIQUITO ALTO (FINCA LA ESPERANZA), FINCA DE REIMUNDO, FINCA FRONTERAS, VEREDA SAN JOSÉ (ALTO DE LOS PADRES) Y POR LA VÍA	I E ORIENTE MIRAFLORES / I E BICENTENARIO DE LA INDEPENDENCIA DE LA REPUBLICA DE COLOMBIA / I E LAS AMERICAS / I E TÉCNICO DÁMASO ZAPATA / I E DE SANTANDER / I E ESCUELA NORMAL SUPERIOR	MAÑANA / TARDE
22	SANTA BARBARA (KM 12 HASTA KM 5)	I E ORIENTE MIRAFLORES / I E BICENTENARIO DE LA INDEPENDENCIA DE LA REPUBLICA DE COLOMBIA / I E LAS AMERICAS / I E TÉCNICO DÁMASO ZAPATA / I E DE SANTANDER / I E ESCUELA NORMAL SUPERIOR	MAÑANA
			TARDE
23	PABLÓN, EL NOGAL, VILLA LUZ, COLORADOS	I E RURAL VIJAGUAL	MAÑANA
			TARDE
24	SALÓN COMUNAL BUENAVISTA, PANADERÍA DOÑA OLGA, SECTOR LA VIRGEN, KM. 3 MÁS 400, (CARPINTERÍA)	I E ORIENTE MIRAFLORES / I E LAS AMERICAS / I E BICENTENARIO DE LA INDEPENDENCIA DE LA REPUBLICA DE COLOMBIA / I E ESCUELA NORMAL SUPERIOR / I E TÉCNICO DÁMASO ZAPATA-SEDE A: / I E DE SANTANDER / I E LICEO PATRIA	MAÑANA
			TARDE
25	PEDREGAL (CAPILLA), TIENDA DOÑA ADELMA Y VEGUITAS	I E TÉCNICO DÁMASO ZAPATA / ESCUELA LA MALAÑA / I E LAS AMERICAS / I E LICEO PATRIA / ESCUELA LAS VEGAS / I E ESCUELA NORMAL SUPERIOR	MAÑANA
			TARDE
26	SALON COMUNAL EL PABLON	COLEGIO GARCÍA HERREROS	MAÑANA
27	BOLARQUÍ PARADA LA SANTÍSIMA TRINIDAD	SEDE D: I E RURAL BOSCONIA	MAÑANA
28	GUALILO ALTO KM. 12	CENTRO EDUCATIVO RURAL LA MALAÑA SEDE B	MAÑANA
29	NOGAL, VILLA CARMELO, VILLA LUZ	SEDE C CLUB UNION, I E LOS COLORADOS.	MAÑANA
30	KM. 2.6 VEREDA LA ESMERALDA BAJA	I E RURAL VIJAGUAL SEDE A	MAÑANA
31	VILLAS DE SAN IGNACIO, BAVARIA I, BAVARIA II	I E VIILAS DE SAN IGNACIO	MAÑANA
			TARDE
32	LUZ DE SALVACION CARACOLI	I E INEM CUSTODIO GARCÍA ROVIRA SEDE A	MAÑANA
			I E INEM CUSTODIO GARCÍA ROVIRA SEDE B, C, D, F
			I E INEM CUSTODIO GARCÍA ROVIRA SEDE A
			I E INEM CUSTODIO GARCÍA ROVIRA SEDE B, C, D, F
33	UDES-SANTA BARBARA	I E LAS AMERICAS	MAÑANA

RUTA	SALIDA/PARADEROS	DESTINO	JORNADA
34	LOS CUADROS PEDERGA	I E LA JUVENTUD	MAÑANA / TARDE
35	TIENDA DOÑA JANETH MANZANA F CASA 2	I E RURAL VIJAGUAL SEDE B / I E LOS COLORADOS / I E RURAL VIJAGUAL SEDE A / I E TÉCNICO DÁMASO ZAPATA / I E TECNOLÓGICO SALESIANO ELOY VALENZUELA	MAÑANA
36	SALÓN COMUNAL EL PABLÓN	I E LOS COLORADOS	MAÑANA

Fuente: Secretaría de Educación. Corte a 31 de Marzo de 2023.

En el primer trimestre también se fortaleció el grupo de transporte escolar con la contratación un coordinador y dos verificadores de rutas, de esta manera se mejora el equipo de la SEB encargado de la verificación y seguimiento de la Operación de Transporte Escolar.

1.8 ESTRATEGIAS PARA EL INCREMENTO DE LA COBERTURA

Indicador	Meta 2022	Logro 2022	Recursos apropiados	Recursos obligados	% Ejecución Presupuestado
Número de estudiantes mantenidos con la prestación del servicio educativo por el sistema de contratación con enfoque diferencial.	9.668	9.932	\$ 15.553.828.040	\$0	0%

Fuente: Informe de ejecución financiera con corte a 31 de marzo de 2023.

1.8.1 Concesión del Servicio Educativo: Esta modalidad fue contratada con la Corporación Educativa Minuto de Dios para la Institución Educativa Café Madrid; a través de esta concesión, en el primer trimestre de 2023 se escolarizaron 1.483 niños, niñas, adolescentes y jóvenes (NNAJ). A continuación, se presenta la relación de la concesión del servicio educativo por niveles para el primer trimestre de 2023 y el histórico consolidado de los últimos dos años:

Tabla 32. Matrícula concesión servicio educativo

Institución Educativa	2021	2022	Matrícula primer trimestre 2023				
			Transición	Primaria	Secundaria	Media	Total
Institución Educativa Café Madrid	1.623	1.496	0	573	641	269	1.483
TOTAL	1.623	1.496	0	573	641	269	1.483

Fuente: SIMAT SEB Bucaramanga, con fecha de corte del 25 de marzo de 2023.

1.8.2 Administración del Servicio Educativo: durante el primer trimestre de la vigencia 2023, las seis (6) instituciones educativas que atienden el servicio bajo esta modalidad, brindaron el proceso de formación a los 8.449 estudiantes que se registraron como matriculados en el SIMAT con fecha de corte a 25 de marzo 2023.

Tabla 33. Matrícula administración servicio educativo

Institución Educativa	2021	2022	Matrícula primer trimestre 2023				
			Transición	Primaria	Secundaria	Media	Total
Institución Educativa Claveriano Fe y Alegría	308	341	19	154	102	46	321
Institución Educativa Gabriela Mistral	1.477	1.452	95	631	497	220	1.443
Institución Educativa Los Colorados	1.451	1.431	91	578	532	191	1.392
Institución Educativa Rafael García Herreros	1.398	1.301	75	546	547	249	1.417
Institución Educativa San José de La Salle	1.388	1.360	110	590	462	228	1.390
Institución Educativa Tecnológico Salesiano Eloy Valenzuela	2.533	2.513	159	902	1.037	388	2.486
TOTAL	8.555	8.398	549	3.401	3.177	1.322	8.449

Fuente: SIMAT SE Bucaramanga, con fecha de corte del 25 de marzo de 2023.

En el primer trimestre de la vigencia 2023, el consolidado de matriculados bajo estas dos modalidades de prestación del servicio educativo fue de 9.932 estudiantes, dando el 100% de cumplimiento al indicador.

1.9 INFRAESTRUCTURA EDUCATIVA

Indicador	Meta 2023	Logro 2023	Recursos apropiados	Recursos obligados	% Ejecución Presupuesto
Número de establecimientos educativos oficiales dotados con material didáctico y/o mobiliario escolar.	0	0	\$ 1.217.022.077	\$ 1.217.022.077	100%
Número de establecimientos educativos oficiales con reparaciones locativas realizadas.	0	0	\$ 1.217.022.077	\$ 1.217.022.077	100%
Número de intervenciones realizadas a colegios públicos de Bucaramanga.	0	0	\$0	\$0	0%
Recursos Gestionados				\$0	

Fuente. Informe de ejecución financiera con corte a 30 de marzo de 2023

La infraestructura educativa, hace referencia al conjunto de instalaciones y servicios que permiten el funcionamiento de una institución educativa, así como el desarrollo de las actividades cotidianas en el edificio escolar. Al concluir la vigencia 2022, las metas correspondientes al plan de desarrollo de la Secretaría de Educación, relacionadas con la infraestructura educativa ya fueron cumplidas; sin embargo, desde el área de Bienes y Servicios de la SEB, durante la vigencia 2023 se continuará con la gestión de las siguientes acciones:

Indicador	Cantidad	Tipo de Proyecto
Número de establecimientos educativos con reparaciones locativas	10	Acuerdos Escolares 2022
Número de intervenciones en colegios públicos de Bucaramanga	12	Acuerdos Escolares 2022
	1	Mejoramiento Rural
Número de establecimientos educativos dotados con material didáctico y/o mobiliario escolar	24	Acuerdos Escolares 2022
	2	IE que finalizan su construcción -convenio FFIE

Fuente. Bienes y Servicios con corte a 30 de marzo de 2023

"La educación se concibe como el más poderoso instrumento de igualdad de la sociedad. La educación no solo nivela, sino que abre puertas de progreso, y mejora la calidad de la democracia"
(Bases PND 2014-2018)

2 PROGRAMA: CALIDAD Y FORTALECIMIENTO DE LA EDUCACIÓN PREESCOLAR, BÁSICA Y MEDIA

2.1 PROYECTOS TRANSVERSALES

Indicador	Meta 2023	Logro 2023	Recursos apropiados	Recursos obligados	% Ejecución Presupuesto
Número de establecimientos educativos oficiales mantenidos con apoyo a los proyectos transversales.	47	47	\$ 52.750.000	\$ 18.215.000	35%

Fuente: Informe de ejecución financiera corte 31 de marzo 2023

En el primer trimestre de 2023 se continua con el acompañamiento, seguimiento y asistencia técnica a los Proyectos Pedagógicos Transversales de las 47 Instituciones Educativas de la ciudad:

- ✓ Proyectos Ambientales Escolares (PRAES),
- ✓ Programa para la Educación Sexual y Construcción de Ciudadanía (PESCC)
- ✓ Planes de Movilidad Escolar (PME)
- ✓ Programas de Gestión Integral del Riesgo Escolar (PGIRE)
- ✓ Familias Formadoras (FF)
- ✓ Programas para la Prevención del Consumo de Sustancias Psicoactivas (SPA)
- ✓ Aprovechamiento del Tiempo Libre (ATL)
- ✓ Proyecto de Vida (PV)
- ✓ Educación Económica y Financiera (EEF)

2.2 OPTIMIZACIÓN DE LAS INSTITUCIONES EDUCATIVAS CON PLANTA DOCENTE, ADMINISTRATIVA, ASEO, VIGILANCIA, SERVICIOS PÚBLICOS Y DOMICILIARIOS.

Indicador	Meta 2023	Logro 2023	Recursos apropiados	Recursos obligados	% Ejecución Presupuesto
Número de establecimientos educativos oficiales mantenidos con planta de personal docente, administrativa, servicios públicos, aseo, vigilancia y arrendamientos.	47	47	\$ 71.595.012.395	\$ 53.207.620.721	74%
Planta Docente y Administrativos			\$ 51.137.945.938	\$ 51.014.477.928	21,01%
Servicios Públicos			\$ 826.771.946	\$ 806.315.157	97,52%
Aseo			\$ 7.025.980.103	\$ 66.967.744	0,95%
Vigilancia			\$ 11.304.485.887	\$ 102.837.815	0,91%
Arrendamientos			\$ 82.806.444	\$ 0	0,00%

Fuente: Informe de ejecución financiera corte 31 de marzo 2023

2.2.1 Planta de Personal Docente y Administrativos:

Con corte al 30 de marzo de 2023 se contó con un total de planta nombrada de 3.085 cargos, cuya distribución es la siguiente:

Tabla 34 Detalle planta nombrada SEB corte marzo 30 de 2023.

DETALLE PLANTA	I Trimestre
Docentes de planta (propiedad, periodo de prueba y provisionales)	2606
Orientadores	39
Directivos docentes (rectores, coordinadores, directores rurales, y directoras de núcleo)	148
Administrativos de los establecimientos educativos oficiales	243
Administrativos Secretaría de Educación	39
TOTAL	3.075

Fuente: Secretaría de Educación. Sistema Humano 30 de marzo de 2023.

Con esta planta se cubren los requerimientos de las instituciones educativas oficiales del municipio de Bucaramanga.

Por otra parte, la Secretaría de Educación, dando cumplimiento a los lineamientos establecidos por el Ministerio de Educación Nacional ha efectuado los siguientes nombramientos: Incorporación (10), Provisional temporal (39), provisional en vacancia definitiva por sistema maestro (36), provisional en vacancia definitiva (provisión Directa) (3), Encargo en vacancia definitiva (Coordinador) (2), encargo en vacancia temporal (rector) (1), encargo en vacancia temporal (director Rural) (1) y propiedad (personal administrativo) (4) para las distintas instituciones educativas del municipio de Bucaramanga.

2.2.2 Servicio de aseo y cafetería para las IEO: Para la vigencia 2023, se garantiza el servicio de aseo en las instituciones educativas, con recursos comprometidos por valor de \$7.025.980.103 - mediante contrato de comisión 375 del 7 de diciembre de 2022, con el objeto de la "prestación del servicio de aseo en los establecimientos educativos oficiales y puntos vive digital del municipio de Bucaramanga incluido el suministro de elementos e insumos necesarios para su prestación" y cuya operación está a cargo de Acertar Servicios Integrales SAS, con la contratación de este servicio la secretaria de educación brinda cobertura a los establecimientos educativos del área rural y urbana.

2.2.3 Servicio de vigilancia: El servicio de vigilancia en la vigencia 2023, dio inicio a partir del 1 de enero, mediante la operación No. 53027573 desarrollada en el escenario de la bolsa mercantil de Colombia S.A. y derivada del contrato de Comisión 373 del 07 de diciembre de 2022, suscrito entre el municipio de Bucaramanga - Secretaría de Educación y CORREAGRO S.A. que tiene por objeto contratar a través de la BMC Bolsa Mercantil de Colombia S.A., para "PRESTAR LOS SERVICIOS DE SEGURIDAD Y VIGILANCIA PRIVADA CON MEDIOS TECNOLÓGICOS PARA LAS INSTITUCIONES EDUCATIVAS OFICIALES Y LOS PUNTOS VIVE DIGITAL DE BUCARAMANGA", cubriendo un total de 86 sedes educativas y 8 puntos vive digital de la ciudad de Bucaramanga con vigilancia física de las cuales 38 sedes educativas cuentan con vigilancia con medios tecnológicos.

Durante el primer trimestre se realizó la revisión y el ajuste de tarifas del servicio de vigilancia para el año 2023 mediante acta de fecha 31 de marzo de 2023.

A continuación, se presenta la trazabilidad de la contratación del servicio de vigilancia:

Tabla 35. Trazabilidad contratación servicio de vigilancia

No.	DESCRIPCIÓN	VALOR	VALOR TOTAL CONTRATO
1	Valor negociación Vigilancia Superior	\$14.916.870.358,00	\$15.559.555.395,00(*)
2	Valor del contrato con CORREAGRO S.A	\$ 116.833.118,00	
3	Valor Total Negociación	\$ 15.033.703.476,00	
4	Incremento por reajuste salario mínimo	\$ 525.851.919,00	

Fuente: Secretaría de Educación. Supervisor servicio de vigilancia.

(*) Valor total del contrato incluye valor de la vigencia 2023 y 2024

Desde la supervisión del servicio de vigilancia se ejerce el control y seguimiento de la operación No. 53027573 de acuerdo a las obligaciones emanadas de la ficha técnica de negociación, así mismo el seguimiento financiero, técnico y administrativo para que el objeto de la operación se cumpla a cabalidad.

Valor servicio de vigilancia 2023: \$11.304.485.887 (Ver anexo 3).

2.2.4 Arrendamientos: Para la vigencia 2023, se celebraron cinco contratos de arrendamiento para un plazo de 12 meses por un valor total de \$ 82.806.444 requeridos para el funcionamiento de las instituciones educativas. Los contratos garantizaron la disponibilidad de las instalaciones para el funcionamiento de las Instituciones Educativas en las que no se cuenta con predios propios, estos son:

Tabla 36. Contratación arrendamientos

INSTITUCIÓN EDUCATIVA	DIRECCIÓN	CONTRATISTA	VALOR CONTRATADO
Sede E del Establecimiento Educativo Oriente Miraflores	Calle 20 # 66 - 139 barrio Buena Vista	Junta de Acción Comunal del barrio Buena Vista Comuna 14 del municipio de Bucaramanga	\$ 9.827.395
Sede D del establecimiento Educativo Oriente Miraflores	Calle 17 # 57 - 35 del barrio Buenos Aires	Junta de Acción Comunal Buenos Aires	\$ 9.982.363
Centro Educativo Rural Bosconia	Carrera 32 # 32 - 27 en la vereda Chitota y Los Santos	Junta de Acción Comunal barrio Bosconia de la Comuna dos	\$ 8.034.340
Sede D de la Institución Educativa Politécnico	Calle 24 # 6 - 42	Cong. Religiosa Hermanitas de la Anunciación	\$ 39.485.930
Sede E de la Institución Educativa Vijagal	Finca el papayal, vereda San Ignacio	Blanca Morales de Picón	\$ 15.476.416
VALOR TOTAL ARRENDAMIENTOS			\$ 82.806.444

Fuente: Secretaría de educación - arrendamientos

2.2.5 Servicios Públicos: Para mantener las 47 instituciones educativas del municipio de Bucaramanga con servicios públicos con corte a 31 de marzo de 2023, se realizó el pago correspondiente al servicio de acueducto, alcantarillado y aseo por valor de \$258.045.987,00, de energía eléctrica y alumbrado público por valor de \$536.542.578,00 y pago por concepto de servicios públicos de la institución educativa Liceo Patria según contrato de comodato 001 del 06 de enero de 2021 por valor de \$11.726.592,00.

Lo anterior denota un pago acumulado con corte a 31 de marzo de 2023 por un valor de \$806.315.157,00 que engloba el pago de los servicios públicos de energía eléctrica; acueducto, alcantarillado y aseo de todas las Instituciones Educativas Oficiales -IEO- del municipio de Bucaramanga garantizando el cumplimiento de la meta para la vigencia 2023, con una cobertura del 100%.

Total acumulado corte marzo 31 de 2023: \$806.315.157,00

2.3 ACOMPAÑAMIENTO INTEGRAL PARA EL MEJORAMIENTO DE LA GESTIÓN ESCOLAR RURAL

Indicador	Meta 2023	Logro 2023	Recursos Apropriados	Recursos Obligados	% Ejecución Presupuesto
Número de sedes de establecimientos educativos rurales mantenidos con acompañamiento integral para el mejoramiento de la gestión escolar	20	20	\$ 95.050.000	\$ 20.408.333	21%

Fuente: Informe de ejecución financiera con corte a 31 de marzo de 2023

Durante la vigencia 2023, la Secretaría de Educación desarrolló Asistencia técnica a la gestión escolar. Desde las competencias del Equipo de Calidad Educativa para el logro de esta meta, se adelanta acompañamiento y seguimiento a las Instituciones Educativas Oficiales Rurales del municipio, es importante mencionar que, con fecha de corte a 31 de marzo de 2023, se abordaron las 20 sedes del municipio.

Los aspectos de la Gestión Escolar, objeto de Asistencia Técnica fueron:

- ✓ Evaluación Interna y Externa.
- ✓ Sistema Interno de Evaluación Externa (SIEE).
- ✓ Autoevaluación.
- ✓ Plan de Mejoramiento Institucional.
- ✓ Proyectos Pedagógicos Transversales.
- ✓ Programas de Articulación con la Media.
- ✓ Convenios y Asociaciones.
- ✓ Formación y Capacitación Docente.
- ✓ Educación Inicial.
- ✓ Evaluación de Desempeño.
- ✓ Proyecto Educativo Institucional.
- ✓ Experiencias Significativas.
- ✓ Convivencia Escolar.

2.4 FORTALECIMIENTO DE LOS MACROPROCESOS DE LA SECRETARÍA DE EDUCACIÓN

Indicador	Meta 2023	Logro 2023	Recursos Apropriados	Recursos Obligados	% Ejecución Presupuesto
Porcentaje de macro procesos de la Secretaría de Educación mantenidos.	54	51	\$ 1.129.275.000	\$ 256.561.667	23%

Fuente: Informe de ejecución financiera con corte a 31 de marzo de 2023

La metodología de operación a través de un sistema de gestión por macro procesos, le permite a la Secretaría de Educación de Bucaramanga- SEB mantener sus actividades y dar cumplimiento a cada una de sus metas de manera eficaz y eficiente, así mismo, permite organizar los logros de cada uno de las metas propuestas, en aras de prestar servicios de manera articulada con las diferentes partes interesadas y grupos de valor de la Secretaría de Educación de Bucaramanga.

Para el primer trimestre de 2023, se continúa realizando acciones estratégicas en el marco de su Sistema de Gestión de Calidad dando cumplimiento a las Especificaciones Técnicas del Ministerio de Educación.

Conforme a lo anterior y con el fin de verificar el funcionamiento eficaz, mensualmente se realiza seguimiento al comportamiento de los Macro procesos a través de las reuniones de comités directivo y del sistema de gestión de calidad dónde se verifica la evaluación indicadores de gestión según su frecuencia de evaluación, acciones y actividades generales que dan operatividad al sistema de gestión de calidad de la SEB.

De igual forma, durante el primer trimestre de la vigencia 2023 la Secretaría de Educación de Bucaramanga- SEB, continua con la actualización de la información documentada, este trabajo es de constante ejecución y se tiene en cuenta las estrategias de fortalecimiento de los procesos organizacionales.

De esta manera, se ha contribuido a fortalecer la capacidad operativa y administrativa de la Secretaría de Educación de Bucaramanga en relación con su Sistema de Gestión de la Calidad, mejorando constantemente sus actividades con el fin de minimizar riesgos que puedan afectar su gestión.

GSC GESTIÓN DE SOLICITUDES DEL CIUDADANO

A continuación, se presenta el reporte general del Sistema de Gestión de Solicitudes del Ciudadano GSC de la Alcaldía, con el número total de requerimientos radicados a la Secretaría de Educación recibidos en el primer trimestre de 2023:

Tabla 37. Reporte general mensual por canal sistema GSC

POR RADICADOS SEGÚN CANAL MES A MES GSC 2023			
CANAL	ENERO	FEBRERO	MARZO
EMAIL	121	127	155
OFICIO	22	10	13
PERSONALMENTE	3	3	1
WEB	33	36	34
TOTAL	179	176	203

Fuente: Atención al ciudadano SEB

La mayoría de los radicados se realizan por Email a través del correo de la Alcaldía: contactenos@bucaramanga.gov.co.

SAC SISTEMA DE ATENCIÓN AL CIUDADANO

A continuación, se presenta por canales el reporte general mensual del Sistema de Atención al Ciudadano SAC:

Tabla 38. Reporte general mensual por canal sistema SAC

POR RADICADOS SEGÚN CANAL MES A MES SAC			
CANAL	ENERO	FEBRERO	MARZO
PERSONAL	174	221	245
WEB	1201	1666	1746
CORREO ELECTRÓNICO	13	120	125
CORREO CERTIFICADO	4	10	9
TOTAL	1392	2017	2125

Fuente: Atención al ciudadano SEB

NÚMERO DE REQUERIMIENTOS RADICADOS POR DEPENDENCIAS EN SAC

En el siguiente gráfico, se presenta el número de radicados presentados y asignados a cada una de las dependencias que se encuentran creadas en el SAC 2.0 Sistema de Atención al Ciudadano, como ventanilla única creada por el Ministerio de Educación a las Secretarías de Educación certificadas del país, registrados durante el primer trimestre del año 2023:

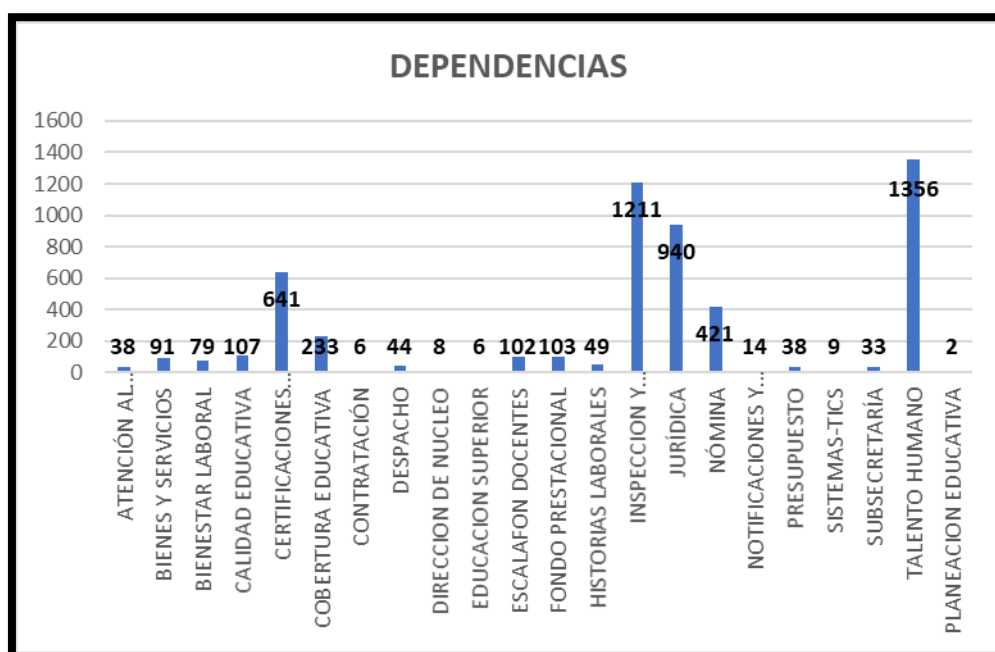

El área que presenta mayor número de requerimientos es talento humano, principalmente por solicitud de horas extras, seguida de inspección y vigilancia por parte de legalización de documentos.

OPORTUNIDAD DE LA RESPUESTA

Indicadores.

El indicador de oportunidad de la respuesta se toma a partir del total de radicados por mes y los radicados que fueron contestados a tiempo en cada uno de los sistemas de radicación que posee la Secretaría de Educación.

A continuación, se presentan los resultados por sistema para cada mes evaluado:

Tabla 39. Oportunidad de respuesta sistema GSC

GSC	TOTAL REQUERIMIENTOS	FINALIZADOS A TIEMPO	OPORTUNIDAD DE RESPUESTA
ENERO	179	139	78%
FEBRERO	176	155	88%
MARZO	204	190	93%

Fuente: Atención al ciudadano SEB

Tabla 40. Oportunidad de respuesta sistema SAC

SAC	TOTAL REQUERIMIENTOS	FINALIZADOS A TIEMPO	OPORTUNIDAD DE RESPUESTA
ENERO	788	770	97,715%
FEBRERO	1.675	1420	84,776%
MARZO	2.339	2.272	97,135%

Fuente: Atención al ciudadano SEB

Los siguientes gráficos presentan el porcentaje de oportunidad de la respuesta de los meses de enero a marzo según los requerimientos que fueron finalizados a tiempo:

GSC:

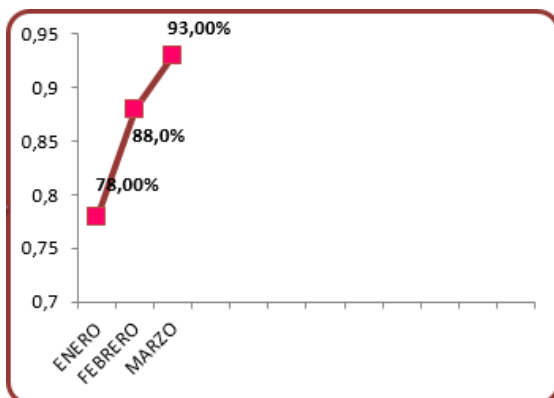

SAC:

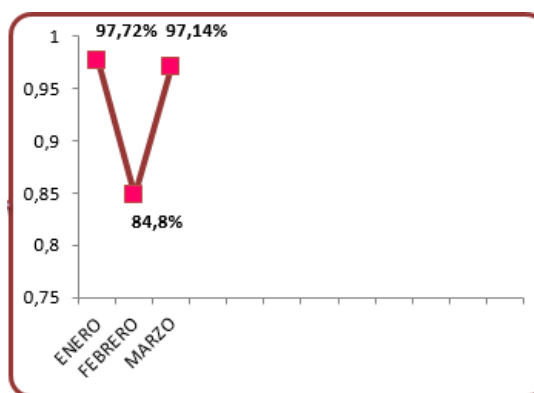

Fuente: Atención al ciudadano SEB

El indicador de oportunidad de la respuesta se mantiene por encima de la meta del 85% en los sistemas, exceptuando el mes de enero en el sistema GSC presentó el 78%, y en el mes de febrero en el que el sistema SAC presentó el 84%.

Tabla 41. Indicador de oportunidad en la respuesta

INDICADOR	BUENO >85%	REGULAR <85% >70%	MALO <70%
Oportunidad respuesta	X		

2.5 PROGRAMA DE BIENESTAR LABORAL, SEGURIDAD Y SALUD EN EL TRABAJO

Indicador	Meta 2023	Logro 2023	Recursos apropiados	Recursos Ejecutados	% Ejecución Presupuesto
Número de programas de bienestar laboral dirigido al personal docente, directivo docente y administrativo mantenidos en los establecimientos educativos oficiales.	1	0,32	\$0	\$0	0%

Fuente: Informe de ejecución financiera con corte a 31 de diciembre de 2022.

Durante el **primer trimestre de la vigencia 2023**, se llevó a cabo la consolidación del Diagnóstico de Necesidades, así como la elaboración de propuesta del Plan de Bienestar Laboral, Incentivos y Cronograma de Inducción, vigencia 2023, los cuales fueron revisados y aprobados por los integrantes del Comité de Bienestar Laboral el día 14 de marzo de 2023 y adoptados por la Secretaría de Educación.

Se avanzó en la definición de las especificaciones técnicas para las actividades del Plan de Bienestar Laboral y se solicitó cotización de las actividades de bienestar laboral e incentivos 2023, con el fin de establecer el presupuesto para la consolidación del Plan de Acción de Bienestar Laboral vigencia 2023.

A su vez, en el primer trimestre se dio cumplimiento al 100% de las actividades programadas para el periodo, a través de gestión con aliados estratégicos y con el Talento Humano de la Secretaría

de Educación. A continuación, se describen las acciones adelantadas con la relación de la población impactada:

Tabla 42 Relación de actividades de bienestar laboral I Trimestre

ACTIVIDAD	POBLACIÓN IMPACTADA
Reconocimiento Día de la Mujer	2114
Reconocimiento Día del Hombre	945
Jornadas de Inducción Virtuales con la participación del Equipo Directivo de la SEB y los Líderes de cada uno de los Macroprocesos	19
Sensibilización Código Disciplinario Deberes y Derechos de los Servidores Públicos	19
Fortalecimiento Salud Mental y Emocional: Bienestar Emocional y Productividad	191
Exámenes Ocupacionales de Ingreso	92
Exámenes Ocupacionales de Retiro	53
Evaluaciones post incapacidad	0
Valoración por medicina laboral para emisión de recomendaciones médicas Laborales	18
Evaluación médica ocupacional de reintegro laboral (con o sin reubicación)	0
Análisis de puesto de trabajo	6
Solicitud Investigación Accidentes de Trabajo	14

Fuente: Secretaría de Educación. Programa de Bienestar Laboral

Así mismo, la Secretaría de Educación socializó al personal administrativo de las instituciones educativas, las siguientes actividades del Sistema de Gestión de Seguridad y Salud en el Trabajo - Programa de Medicina Preventiva y del Trabajo:

- ✓ Pausas Mentales: Retos para fortalecer las capacidades y funciones cognitivas
- ✓ Convenio IPS FITNESS PEOPLE - SEB
- ✓ Actividad de Bienestar Laboral SPA en I.E. - Stand de Servicios - CCF.

2.6 PAGO DE ARL A ESTUDIANTES DE LOS GRADOS 10 Y 11 QUE REALIZAN PRÁCTICAS DE EDUCACIÓN MEDIA TÉCNICA.

Indicador	Meta 2023	Logro 2023	Recursos Apropriado	Recursos Obligado	% Ejecución Presupuesto
Porcentaje de estudiantes de los grados 10 y 11 que realizan prácticas de la educación media técnica mantenidos con el pago de ARL en el cumplimiento del Decreto 055 de 2015.	100%	100%	\$ 39.881.800	\$ 39.881.800	100 %

Fuente: Informe de ejecución financiera con corte a 31 de Marzo de 2023.

De acuerdo con el Ministerio de Educación Nacional, la articulación de la educación media tiene como propósito favorecer el mejoramiento de la calidad y la pertinencia de la oferta de las instituciones educativas, así como abrir opciones de continuidad educativa a sus estudiantes. Con esta estrategia también se pretende asegurar la calidad, pertinencia y eficiencia de la educación para el trabajo al desarrollar programas que forman en los jóvenes las competencias definidas por el contexto social y productivo.

Dando cumplimiento al Decreto 055 de enero de 2015 expedido por el Ministerio de Salud y Protección Social, por el cual se reglamenta la afiliación y pago de aportes al Sistema General de Riesgos Laborales de los estudiantes que deben realizar prácticas o actividades como requisito para culminar sus estudios u obtener un título o certificado de técnico laboral por competencias que los acredite para el desempeño laboral en uno de los sectores de la producción y de los servicios, se realizó afiliación y pago de Riesgos Laborales de 3.439 estudiantes previa la solicitud

de las Instituciones Educativas oficiales de la ciudad de Bucaramanga. De esta manera se cumple con el 100% de afiliaciones y pagos solicitados por las Instituciones Educativas con corte a 31 de Marzo de 2023. A continuación, se presentan los pagos acumulados por trimestre: **Primer Trimestre: \$ 39.881.800**

3. PROGRAMA: CALIDAD Y FOMENTO DE LA EDUCACIÓN SUPERIOR

Indicador	Meta 2023	Logro 2023	Recursos Apropriados	Recursos Ejecutados	% Ejecución Presupuesto
Número de nuevos subsidios otorgados con enfoque diferencial para el acceso a la educación superior del nivel técnico, tecnológico y profesional.	1.716	1.460	\$ 2.268.415.221	\$ 0	0,00%
Recursos Gestionados				\$ 1.130.553.315,75	
Porcentaje de subsidios mantenidos para el acceso a la educación superior del nivel técnico, profesional, tecnológico y profesional	100%	100%	\$ 3.976.637.592	\$ 0	0,00%
Recursos Gestionados				\$ 990.053.793,25	

Fuente: Informe de ejecución financiera con corte a 30 de marzo de 2023.

(*) Sujetos a variación de acuerdo al ajuste de valor de matrículas

El programa de Subsidios para Educación Superior otorgados por la Alcaldía de Bucaramanga está reglamentado por el Decreto 0086 del 5 de junio de 2015 y por el Acuerdo No. 052 del 17 de noviembre de 2010-Política Pública Universidad del Pueblo, Vigentes a la fecha.

El Municipio de Bucaramanga, a través de la Secretaría de Educación beneficia a la población residente en este Municipio con apoyo en el 100% de los costos de la matrícula para el acceso a programas técnicos, tecnológicos y profesionales en las siguientes instituciones de Educación Superior:

1. Unidades Tecnológicas de Santander – UTS
2. Corporación Universitaria Minuto de Dios – UNIMINUTO
3. Universidad Santo Tomas
4. Universidad Manuela Beltrán –UMB
5. Universidad Nacional Abierta y a Distancia - UNAD
6. Universidad Cooperativa de Colombia- UCC
7. Universidad Autónoma de Bucaramanga – UNAB
8. Universidad Industrial de Santander- Distancia UIS IPRED
9. Universidad de Santander -UDES
10. Fundación Universitaria Comfenalco Santander
11. Tecnológica FITEC
12. Universidad Industrial de Santander- UIS
13. Tecnológica del Oriente

A corte del 30 de marzo de 2023 se cuenta con una matrícula 1.823 jóvenes de los cuales 363 estudiantes son beneficiarios en sostenibilidad que equivalen al 19,9% y 1.460 nuevos beneficiarios en esta Administración en las convocatorias 1-2021 y 1-2022 que equivalen al 80,1%, con una inversión por parte del Municipio de \$ 6.245.052.813 en programas Técnicos, Tecnológicos y Profesionales.

De los 1.823 estudiantes beneficiarios en el año 2023; 265 jóvenes se encuentran caracterizados como víctimas del conflicto armado que están en el Registro Único de Víctimas en la vigencia 2022, 18 pertenecen al programa de Discapacidad, 29 personas pertenecen al Sistema Penitenciario y SRPA, y 30 Jóvenes pertenecen al Programa Aguante la Barra Municipio de Bucaramanga.

Tabla 43. Relación de estudiantes matriculados por programa académico corte 30 de marzo de 2023

INSTITUCIÓN EDUCACIÓN SUPERIOR	PROGRAMA	ESTUDIANTES
Santo Tomas	Administración De Empresas Agropecuarias	1
	Cultura Física, Deporte y Recreación	17
	Derecho	3
	Economía	1
	Ingeniería Civil	1
	Ingeniería Industrial	1
	Ingeniería Mecatrónica	11
	Negocios Internacionales	57
	Odontología	1
	Química Ambiental	7
	Tecnología En Laboratorio Dental	38
Universidad Cooperativa De Colombia	Técnico en Logística y Aprovisionamiento	37
	Técnico en Educación Para La Primera Infancia	121
	Derecho	13
	Psicología	10
Uniminuto	Licenciatura Artística	11
	Licenciatura En Educación Infantil	15
	Licenciatura En Ciencias Naturales Y Educación Ambiental	12
	Lic. en Educación Básica con Énfasis en ciencias Naturales y Ed Ambiental	9
	Trabajo Social	36
Universidad Industrial De Santander	Derecho	1
	Diseño Industrial	1
	Filosofía	2
	Fisioterapia	1
	Ingeniería Civil	1
	Ingeniería Industrial	1
	Ingeniería Mecánica	1
	Licenciatura En Lenguas Extranjeras Con Énfasis En Ingles	1
Matemáticas	1	
Universidad Industrial De Santander - IPRED	Artes Plásticas	5
	Gestión Empresarial	6
	Técnico en Producción Agropecuaria	3
	Tecnología En Regencia De Farmacia	15
	Tecnología En Gestión Judicial y Criminalística	9
Unidades Tecnológicas De Santander - UTS	Actividad Física y Deporte	5
	Administración De Empresas	8
	Contaduría Publica	27
	Ingeniería Ambiental	4

INSTITUCIÓN EDUCACIÓN SUPERIOR	PROGRAMA	ESTUDIANTES
	Ingeniería De Sistemas	2
	Ingeniería de Telecomunicaciones	1
	Ingeniería Eléctrica	4
	Ingeniería Electromecánica	2
	Ingeniería De Topografía	2
	Ingeniería Industrial	1
	Marketing Y Negocios Internacionales	15
	Gestión de la Moda - Profesional	1
	Tecnología Deportiva	3
	Tecnología En Contabilidad Financiera	11
	Tecnología En Desarrollo De Sistemas Informáticos	41
	Tecnología En Desarrollo De Software	1
	Tecnología En Electricidad Industrial	5
	Tecnología En Electromecánica	1
	Tecnología En Electrónica Industrial	2
	Tecnología En Entrenamiento Deportivo	5
	Tecnología En Gestión Agroindustrial	1
	Tecnología En Gestión Bancaria Y Financiera	6
	Tecnología En Gestión Comercial - Virtual	1
	Tecnología En Gestión De La Moda	5
	Tecnología En Gestión De Sistemas De Telecomunicaciones	9
	Tecnología En Gestión Empresarial	27
	Tecnología En Implementación De Sistemas Electrónicos Industriales	4
	Tecnología En Levantamientos Topográficos	1
	Tecnología En Manejo De La Información Contable	20
	Tecnología En Manejo De Recursos Ambientales	6
	Tecnología En Mercadeo y Gestión Comercial	24
	Tecnología En Operación y Mantenimiento Electromecánico	10
	Tecnología En Producción Industrial	4
	Tecnología En Recursos Ambientales	3
Universidad Abierta y a Distancia - UNAD	Agronomía	1
	Artes Visuales	5
	Comunicación Social	11
	Ingeniería Alimentos	14
	Ingeniería de sistemas	2
	Ingeniería Industrial	8
	Psicología	2
	Administración de Empresas	1
	Administración en Salud	1
	Ingeniería Telecomunicaciones	1
	Ingeniería Electrónica	2
	Licenciatura En Pedagogía Infantil	17
	Licenciatura En Lenguas Extranjeras Con Énfasis En Ingles	4
	Tecnología en Desarrollo de Software	3
	Tecnología En Radiología e Imágenes Diagnosticas	14
	Tecnología En Seguridad y Salud en el Trabajo	2
	Tecnología En Gestión Agropecuaria	4
	Tecnología En Gestión Comercial y De Negocios	28
	Tecnología En Gestión De Obras Civiles y Construcción	13
	Tecnología En Gestión Logística Industrial	12
	Tecnología En Saneamiento Ambiental	2

INSTITUCIÓN EDUCACIÓN SUPERIOR	PROGRAMA	ESTUDIANTES
	Tecnología en Gestión de Transportes	2
	Tecnología En Automatización Electrónica Industrial	5
	Tecnología En Calidad Alimentaria	7
	Tecnología En Gestión De Redes Inalámbricas	5
	Tecnología En Regencia De Farmacia	73
	Zootecnia	1
Universidad De Santander - UDES	Administración Financiera	8
	Ingeniería Agroindustrial	6
	Ingeniería De Software	6
	Ingeniería Civil	1
	Tecnología Supervisión De Obras Civiles	40
	Tecnología En Comunicación Grafica	55
Tecnológica FITEC	Tecnología En Gestión De Mercados	63
	Técnico en Operación De Sistemas De Manejo Ambiental	26
	Técnico en Procesos Empresariales Para Mipymes	15
	Técnico en Operación De Comercio Electrónico	15
	Técnico en Facturación Y Cartera De Servicios De Salud	21
	Tecnología De Gestión Administrativa En Servicios De Salud	141
	Tecnología De Gestión En Sistemas Integrados	29
Universidad Autónoma De Bucaramanga - UNAB	Administración de Empresas	1
	Administración Turística y Hotelera	2
	Comunicación Social	1
	Ingeniería De Mercados	2
	Ingeniería De Energía	1
	Ingeniería Financiera	2
	Licenciatura En Educación Infantil	3
	Tecnología En Gestión Humana	5
	Tecnología En Logística Y Mercadeo	54
	Tecnológica En Seguridad Y Salud En El Trabajo	89
Fundación Universitaria Comfenalco	Logística Y Mercadeo Organizacional	1
	Tecnología En Gestión Turística Y Desarrollo Local	21
	Técnico en Fotografía Y Video	40
	Técnico en Asesor Contac Center BPO Bilingüe	47
Universidad Manuela Beltrán - UMB	Enfermería	8
	Fisioterapia	2
	Fonoaudiología	5
	Ingeniería Biomédica	3
	Ingeniería Industrial	21
	Psicología	21
	Tecnología Mantenimiento Electromecánico De Equipos Industriales	27
	Tecnología en Gestión Gastronómica	33
Tecnológica Del Oriente	Técnico Profesional En Higiene Y Seguridad En El Trabajo	56

Fuente: Informe de ejecución financiera con corte a 30 de Marzo de 2023.

A continuación, se presenta por comunas y corregimientos la distribución de número de estudiantes matriculados en el año 2023:

Tabla 44. Distribución de estudiantes matriculados I semestre 2023 por comunas y corregimientos

COMUNA	CANTIDAD
1	487
2	168
3	158
4	124
5	115
6	46
7	33
8	79
9	43
10	116
11	111
12	13
13	42
14	113
15	15
16	16
17	102
CORREGIMIENTOS	
Corregimiento 1	14
Corregimiento 2	9
Corregimiento 3	19
SUTOTAL	42
TOTAL	1.823

Fuente: Secretaría de educación - Educación Superior

3.2 EDUCACIÓN POSTSECUNDARIA

Indicador	Meta 2023	Logro 2023	Recursos apropiados	Recursos obligados	% Ejecución Presupuesto
Número de personas beneficiadas a través de un programa de educación virtual pos secundaria que proporcione conocimientos, competencias y habilidades para el empleo y el emprendimiento de acuerdo al perfil productivo de la región.	1.000	0	\$ 10.500.000	\$ 2.700.000	26%

Fuente: Informe de ejecución financiera con corte a 31 de marzo de 2023

En cuanto a educación postsecundaria, en el marco del Convenio interadministrativo N. 227 firmado el 8 de septiembre de 2021 entre la Alcaldía de Bucaramanga y el SENA, durante la vigencia de 2023 no se ha llevado a cabo convocatorias para la inscripción a los cursos virtuales ofertados, dirigidos a población mayor de 14 años y a quienes hayan cursado o estén cursando noveno grado en adelante.

Para el segundo trimestre se proyecta un curso donde se beneficiarán 1.500 CPS de la Alcaldía en capacitación de Plataforma SIGEP II con certificación.

4. PROGRAMA: INNOVACIÓN Y USO DE LA CIENCIA Y TECNOLOGÍA EN EL AMBIENTE ESCOLAR

4.1 AULAS ESPECIALIZADAS

Indicador	Meta 2023	Logro 2023	Recursos apropiados	Recursos Ejecutados	% Ejecución Presupuesto
Número de aulas especializadas dotadas y/o repotenciadas en los establecimientos educativos oficiales.	0	0	\$0	\$0	0,00%

Fuente: Informe de ejecución financiera con corte a 31 de marzo de 2023

La Secretaría de Educación para el primer trimestre de 2023, en el marco del Plan de Desarrollo Municipal 2020 - 2023 "Bucaramanga Una Ciudad de Oportunidades", suscribió el contrato No 244 de 2022 con la empresa SISTETRONICS SAS en que se adquirieron 1.732 equipos portátiles para ser distribuidos a 32 Instituciones Educativas oficiales de Bucaramanga.

En este sentido, con el objeto de reducir la brecha tecnológica y alcanzar la meta de 1 computador por cada 3 estudiantes se distribuyeron los equipos como presenta a continuación:

Tabla 45. Distribución de equipos computo por institución educativa

DANE	Institución Educativa	Cantidad
168001000550	IE AURELIO MARTINEZ MUTIS - SEDE A	32
168001001432	IE CAMPO HERMOSO - SEDE C JOSÉ ANTONIO GALÁN	22
168001007856	IE CLAVERIANO FE Y ALEGRIA - SEDE A	27
168001001483	IE CLUB UNION - SEDE A	8
168001001289	IE CLUB UNION - SEDE B	56
168001007384	IE CLUB UNION - SEDE E CENTRO DE ATENCION AL PREESCOLAR	58
168001001777	IE DAMASO ZAPATA - SEDE D JARDIN INFANTIL	59
168001001114	IE ESCUELA NORMAL SUPERIOR DE BUCARAMANGA - SEDE B	70
168001006558	IE FRANCISCO DE PAULA SANTANDER - SEDE A	55
168001001301	IE FRANCISCO DE PAULA SANTANDER - SEDE B	67
168001002544	IE INEM CUSTODIO GARCÍA ROVIRA - SEDE E DIVINO SALVADOR	62
168001005195	IE INEM CUSTODIO GARCÍA ROVIRA - SEDE F CARLOS TOLEDO PLATA	35
168001001807	IE INEM CUSTODIO GARCÍA ROVIRA - SEDE G SAN MARTIN	4
168001003567	IE INEM CUSTODIO GARCÍA ROVIRA - SEDE H SAN PABLO	31
168001002030	IE INTEGRADO JORGE ELIECER GAITAN - SEDE B PASCUALA MORENO GUEVARA	27

DANE	Institución Educativa	Cantidad
168001002633	IE JOSE CELESTINO MUTIS - SEDE A	275
168001004245	IE MAIPORE - SEDE C JARDIN INFANTIL KENNEDY	112
168001002684	IE NACIONAL DE COMERCIO - SEDE B	29
168001002064	IE NUESTRA SEÑORA DEL PILAR - SEDE F NUEVA GRANADA	55
168001001378	IE ORIENTE MIRAFLORES - SEDE C MIRAFLORES	5
268001001542	IE ORIENTE MIRAFLORES - SEDE E BUENAVISTA	16
168001001335	IE POLITECNICO - SEDE D LA INMACULADA	55
168001007001	IE POLITECNICO - SEDE E SANTA ANA - ANTIGUO IPA	43
168001001823	IE PROMOCION SOCIAL DEL NORTE - SEDE B SAN CRISTOBAL	12
168001004172	IE PROMOCION SOCIAL DEL NORTE - SEDE E IPC	45
268001003693	IE RURAL BOSCONIA - SEDE B VEREDA SANTA RITA	4
168001004342	IE SALESIANO ELOY VALENZUELA - SEDE A	215
168001002102	IE SAN FRANCISCO DE ASIS - SEDE A	94
168001002579	IE SAN JOSE DE LA SALLE - SEDE A	29
168001004237	IE SAN JOSE DE LA SALLE - SEDE B LA VICTORIA	25
168001001947	IE SANTA MARIA GORETTI - SEDE A	98
168001000932	IE SANTA MARIA GORETTI - SEDE C JACKELINE	42

Fuente: Informe de tentativa de distribución corte a 30 de marzo de 2023

4.2 CONECTIVIDAD

Indicador	Meta 2023	Logro 2023	Recursos apropiados	Recursos obligados	% Ejecución Presupuesto
Número de establecimientos educativos oficiales mantenidos con conectividad	47	5	\$ 1.601.110.472	\$0	0,00%

Fuente: Informe de ejecución financiera con corte a 30 de marzo de 2023

Mediante el proyecto de Centros Digitales Rurales del Ministerio de Tecnologías de la Información y las Comunicaciones MINTIC, la secretaria de Educación Municipal accedió al beneficio de 11 sedes rurales oficiales con conectividad por los próximos 10 años, las cuales actualmente están en operación, la Instituciones Educativas beneficiarias son:

Tabla 46. Sedes educativas beneficiadas con proyecto Centros Digitales Rurales MINTIC

No	Sede Educativa	Ancho de banda
1	IE ORIENTE MIRAFLORES - SEDE F ESCUELA RURAL SAN JOSÉ	9 Mbps
2	IE RURAL BOSCONIA - SEDE A	9 Mbps
3	IE RURAL BOSCONIA - SEDE C VEREDA LOS SANTOS	9 Mbps
4	IE RURAL BOSCONIA - SEDE D BOLARQUI	9 Mbps

No	Sede Educativa	Ancho de banda
5	IE RURAL BOSCONIA - SEDE E LA CAPILLA	9 Mbps
6	IE RURAL BOSCONIA - SEDE F CUCHILLA ALTA	9 Mbps
7	IE RURAL EL PAULÓN - SEDE A	9 Mbps
8	IE RURAL VIJAGUAL - SEDE B LA ESMERALDA	9 Mbps
9	IE RURAL VIJAGUAL - SEDE E SAN IGNACIO	9 Mbps
10	IE RURAL VIJAGUAL - SEDE F SAN PEDRO ALTO	9 Mbps
11	IE RURAL VIJAGUAL - SEDE G SAN PEDRO BAJO	9 Mbps

Fuente: Informe de visitas con corte a 30 de marzo de 2023.

Adicionalmente, con el objetivo de aumentar la cobertura del servicio de conectividad en las sedes educativas oficiales y garantizar el servicio de Internet, se adiciono 3 sedes rurales oficiales del Municipio de Bucaramanga al proyecto de la Oficina de TI de la Alcaldía Municipal y la empresa CLARO, las cuales fueron beneficiadas con el servicio de conectividad por los próximos 10 años, garantizando así este servicio en la vigencia 2023 de estas sedes:

Tabla 47. Sedes educativas beneficiadas con proyecto CLARO - Oficina TI de la Alcaldía Municipal

No	Sede Educativa	Ancho de banda
1	IE RURAL BOSCONIA - SEDE B VEREDA SANTA RITA	12 Mbps
2	IE RURAL MALAÑA - SEDE A	12 Mbps
3	IE RURAL MALAÑA - SEDE B GUALILO	12 Mbps

Fuente: Informe de visitas con corte a 30 de marzo de 2023.

En este mismo sentido la Secretaría de Educación Municipal adelantó el estudio para el primer trimestre de 2023 de la viabilidad y factibilidad de las Instituciones Educativas, teniendo en cuenta las necesidades particulares de cada una y tomando como guía el lineamiento Técnico 2023 del MEN Estrategia Lineamiento_Técnico_2023_V1.0 en donde se logró identificar la necesidad de anchos de banda de las instituciones educativas oficiales así:

Tabla 48. Identificación de necesidades anchos de banda en las IEO

DANE	Institución Educativa	Ancho de Banda
168001002625	IE ANDRES PAEZ DE SOTOMAYOR - SEDE A	100 Mbps
168001800173	IE ANDRES PAEZ DE SOTOMAYOR - SEDE B SRPA	15 Mbps
168001000550	IE AURELIO MARTINEZ MUTIS - SEDE A	128 Mbps
168001002528	IE AURELIO MARTINEZ MUTIS - SEDE B	40 Mbps
168001001211	IE AURELIO MARTINEZ MUTIS - SEDE C ACAD	32 Mbps
168001007627	IE BICENTENARIO DE LA INDEPENDENCIA DE LA REPUBLICA DE COLOMBIA - SEDE A	150 Mbps
168001800157	IE BICENTENARIO DE LA INDEPENDENCIA DE LA REPUBLICA DE COLOMBIA - SEDE B LA HORMIGA	100 Mbps
168001003184	IE CAFE MADRID - SEDE A	128 Mbps
168001006984	IE CAMACHO CARREÑO - SEDE B CENTRABILITAR	40 Mbps
168001001173	IE CAMPO HERMOSO - SEDE A	64 Mbps
168001004512	IE CAMPO HERMOSO - SEDE B	20 Mbps
168001001432	IE CAMPO HERMOSO - SEDE C JOSÉ ANTONIO GALÁN	50 Mbps
168001005501	IE CAMPO HERMOSO - SEDE D RINCONES DE PAZ	50 Mbps
168001007856	IE CLAVERIANO FE Y ALEGRIA - SEDE A	32 Mbps
168001001483	IE CLUB UNION - SEDE A	128 Mbps
168001001289	IE CLUB UNION - SEDE B	25 Mbps
268001002913	IE CLUB UNION - SEDE C REPUBLICA DE COLOMBIA	100 Mbps

DANE	Institución Educativa	Ancho de Banda
168001002099	IE CLUB UNION - SEDE D CENTRO EDUCATIVO LAS OLAS	20 Mbps
168001007384	IE CLUB UNION - SEDE E CENTRO DE ATENCION AL PREESCOLAR	64 Mbps
168001001688	IE COMUNEROS - SEDE A	100 Mbps
168001001921	IE DAMASO ZAPATA - SEDE A	150 Mbps
168001005357	IE DAMASO ZAPATA - SEDE B MERCEDITAS CARREÑO	100 Mbps
168001004954	IE DAMASO ZAPATA - SEDE C MARIA CANO	100 Mbps
168001001777	IE DAMASO ZAPATA - SEDE D JARDIN INFANTIL	20 Mbps
168001000444	IE DE SANTANDER - SEDE A	150 Mbps
168001005161	IE DE SANTANDER - SEDE B LOS ANGELES	25 Mbps
168001002251	IE DE SANTANDER - SEDE C BUCARAMANGA	100 Mbps
168001001441	IE DE SANTANDER - SEDE D MERCEDES ABREGO	25 Mbps
168001002188	IE DE SANTANDER - SEDE F REPUBLICA DE VENEZUELA	50 Mbps
168001000525	IE ESCUELA NORMAL SUPERIOR DE BUCARAMANGA - SEDE A	150 Mbps
168001006558	IE FRANCISCO DE PAULA SANTANDER - SEDE A	100 Mbps
168001001301	IE FRANCISCO DE PAULA SANTANDER - SEDE B	20 Mbps
168001002081	IE FRANCISCO DE PAULA SANTANDER - SEDE C	20 Mbps
168001000541	IE GABRIELA MISTRAL - SEDE A	100 Mbps
168001006396	IE GUSTAVO COTE URIBE - SEDE A	128 Mbps
168001003591	IE INEM CUSTODIO GARCÍA ROVIRA - SEDE A	150 Mbps
168001004598	IE INEM CUSTODIO GARCÍA ROVIRA - SEDE B EL ROCIO	64 Mbps
268001004363	IE INEM CUSTODIO GARCÍA ROVIRA - SEDE C YIRA CASTRO	25 Mbps
168001005152	IE INEM CUSTODIO GARCÍA ROVIRA - SEDE D DANGOND	20 Mbps
168001002544	IE INEM CUSTODIO GARCÍA ROVIRA - SEDE E DIVINO SALVADOR	50 Mbps
168001005195	IE INEM CUSTODIO GARCÍA ROVIRA - SEDE F CARLOS TOLEDO PLATA	50 Mbps
168001001807	IE INEM CUSTODIO GARCÍA ROVIRA - SEDE G SAN MARTIN	32 Mbps
168001003567	IE INEM CUSTODIO GARCÍA ROVIRA - SEDE H SAN PABLO	25 Mbps
168001001238	IE INTEGRADO JORGE ELIECER GAITAN - SEDE A	64 Mbps
168001002030	IE INTEGRADO JORGE ELIECER GAITAN - SEDE B PASCUALA MORENO GUEVARA	15 Mbps
168001005420	IE JORGE ARDILA DUARTE - SEDE A	100 Mbps
168001001017	IE JORGE ARDILA DUARTE - SEDE B REPUBLICA DE COSTA RICA	12 Mbps
168001002633	IE JOSE CELESTINO MUTIS - SEDE A	150 Mbps
168001003010	IE LA JUVENTUD - SEDE A	50 Mbps
168001001157	IE LA LIBERTAD - SEDE A	100 Mbps
168001001025	IE LAS AMERICAS - SEDE A	128 Mbps
168001001408	IE LICEO PATRIA - SEDE A	128 Mbps
168001007821	IE LOS COLORADOS - SEDE A	100 Mbps
168001005691	IE LUIS CARLOS GALAN SARMIENTO - SEDE A	100 Mbps
168001000533	IE MAIPORE - SEDE A	100 Mbps
168001002111	IE MAIPORE - SEDE B	128 Mbps
168001004245	IE MAIPORE - SEDE C JARDIN INFANTIL KENNEDY	50 Mbps
168001006945	IE MEDALLA MILAGROSA - SEDE A	100 Mbps
168001000398	IE NACIONAL DE COMERCIO - SEDE A	150 Mbps
168001002684	IE NACIONAL DE COMERCIO - SEDE B	20 Mbps
168001000401	IE NUESTRA SEÑORA DE FATIMA - SEDE A	100 Mbps
168001002421	IE NUESTRA SEÑORA DEL PILAR - SEDE A	150 Mbps

DANE	Institución Educativa	Ancho de Banda
168001005187	IE NUESTRA SEÑORA DEL PILAR - SEDE B REINALDO ORDUZ ARENAS	12 Mbps
168001005748	IE NUESTRA SEÑORA DEL PILAR - SEDE C	12 Mbps
168001002692	IE NUESTRA SEÑORA DEL PILAR - SEDE D	40 Mbps
168001002641	IE NUESTRA SEÑORA DEL PILAR - SEDE E PABLO VI	12 Mbps
168001002064	IE NUESTRA SEÑORA DEL PILAR - SEDE F NUEVA GRANADA	32 Mbps
168001006205	IE ORIENTE MIRAFLORES - SEDE A	150 Mbps
168001001378	IE ORIENTE MIRAFLORES - SEDE C MIRAFLORES	50 Mbps
268001004509	IE ORIENTE MIRAFLORES - SEDE D BUENOS AIRES	25 Mbps
268001001542	IE ORIENTE MIRAFLORES - SEDE E BUENAVISTA	12 Mbps
168001004580	IE PILOTO SIMON BOLIVAR - SEDE A	64 Mbps
168001000410	IE POLITECNICO - SEDE A	100 Mbps
168001000959	IE POLITECNICO - SEDE B REPUBLICA DEL ECUADOR	25 Mbps
168001001335	IE POLITECNICO - SEDE D LA INMACULADA	20 Mbps
168001007001	IE POLITECNICO - SEDE E SANTA ANA - ANTIGUO IPA	50 Mbps
168001004962	IE PROMOCION SOCIAL DEL NORTE - SEDE A	100 Mbps
168001001823	IE PROMOCION SOCIAL DEL NORTE - SEDE B SAN CRISTOBAL	25 Mbps
168001001491	IE PROMOCION SOCIAL DEL NORTE - SEDE C SANTA INÉS	32 Mbps
168001004059	IE PROMOCION SOCIAL DEL NORTE - SEDE D TRANSICION	25 Mbps
168001004172	IE PROMOCION SOCIAL DEL NORTE - SEDE E IPC	32 Mbps
168001001050	IE PROVENZA - SEDE A	100 Mbps
168001006311	IE PROVENZA - SEDE B EL CRISTAL	15 Mbps
168001002552	IE PROVENZA - SEDE C HOGAR SAN JOSE	40 Mbps
168001000088	IE RAFAEL GARCIA HERREROS - SEDE A	150 Mbps
268001003707	IE RURAL BOSCONIA - SEDE G MONSERRATE	15 Mbps
268001003022	IE RURAL VIJAGUAL - SEDE A	100 Mbps
268001002081	IE RURAL VIJAGUAL - SEDE C LA PASTORA	15 Mbps
268001002271	IE RURAL VIJAGUAL - SEDE D SAN CAYETANO	15 Mbps
268001006838	IE RURAL VIJAGUAL - SEDE H EL NOGAL	20 Mbps
268615002081	IE RURAL VIJAGUAL - SEDE I EL INICIO	20 Mbps
168001004342	IE SALESIANO ELOY VALENZUELA - SEDE A	150 Mbps
168001000380	IE SALESIANO ELOY VALENZUELA - SEDE B DOMINGO SABIO	40 Mbps
168001000941	IE SALESIANO ELOY VALENZUELA - SEDE C JAIME BARRERA PARRA	32 Mbps
168001002102	IE SAN FRANCISCO DE ASIS - SEDE A	100 Mbps
168001002579	IE SAN JOSE DE LA SALLE - SEDE A	100 Mbps
168001004237	IE SAN JOSE DE LA SALLE - SEDE B LA VICTORIA	20 Mbps
168001007333	IE SAN JOSE DE LA SALLE - SEDE C	40 Mbps
168001001947	IE SANTA MARIA GORETTI - SEDE A	150 Mbps
168001002668	IE SANTA MARIA GORETTI - SEDE B LA CEIBA	40 Mbps
168001000932	IE SANTA MARIA GORETTI - SEDE C JACKELINE	64 Mbps
168001004601	IE SANTO ANGEL - SEDE A	128 Mbps
168001002722	IE TECNICO EMPRESARIAL JOSE MARIA ESTEVEZ - SEDE A	100 Mbps
168001007767	IE VILLAS DE SAN IGNACIO - SEDE A	100 Mbps

Fuente: Informe de visitas con corte a 31 de marzo de 2023.

EJECUCIÓN PRESUPUESTAL

El porcentaje de cumplimiento de metas del Plan de Acción de la Secretaría de Educación al cierre del primer trimestre de la vigencia 2023 fue del **95,68%** y una ejecución presupuestal del **41,045%**

Tabla 49. Ejecución presupuestal SEB corte marzo 31 de 2023

LÍNEA ESTRATÉGICA	PROGRAMA	PRESUPUESTO APROPIADOS MAR 31 2023	PRESUPUESTO OBLIGADOS MAR 31 2023	% DE EJECUCIÓN MAR 31 2023
1. Bucaramanga equitativa e incluyente: una ciudad de bienestar	Cobertura y equidad de la Educación Preescolar, Básica y Media	\$ 56.562.550.400	\$ 2.819.718.093	5%
	Calidad y fortalecimiento de la Educación Preescolar, Básica y Media	\$ 72.911.969.195,00	\$ 53.542.687.520,99	73,43%
	Calidad y fomento de la Educación Superior	\$ 6.255.552.813,00	\$ 2.700.000,00	0,04%
3. Bucaramanga productiva y competitiva: empresas innovadoras, responsables y conscientes.	Innovación y uso de la ciencia y tecnología en el ambiente escolar.	\$ 1.601.110.472	\$ 0	0,00%
TOTALES		\$ 137.331.182.879,80	\$ 56.365.105.614,420	41,04%

Fuente: Informe de ejecución financiera con corte a 31 de marzo de 2023.

RESERVAS PRESUPUESTALES

Con corte a marzo 31 de 2023, el porcentaje de ejecución de reserva presupuestal es del 99,17%

Tabla 50. Ejecución reservas presupuestales SEB corte marzo 31 de 2023

DESCRIPCIÓN	PROGRAMA	PRESUPUESTO	PRESUPUESTO EJECUTADO	PORCENTAJE	Vr PENDIENTE POR EJECUTAR
RESERVA	FONDO EDUCATIVO MUNICIPAL	\$1.282.024.151,00	\$674.863.309,00	52,6%	\$607.160.842,00
RESERVA	SECRETARIA DE EDUCACIÓN	\$19.118.221.946,40	\$ 3.730.109.524,56	19,5%	\$15.361.524.846,84
TOTALES		\$20.400.246.097,40	\$4.404.972.833,56	21,6%	\$15.968.685.688,84

Fuente: Informe de ejecución financiera con corte a 31 de marzo de 2023.

CAPITULO II

El segundo capítulo del informe de gestión de la Secretaría de Educación de Bucaramanga, tiene como propósito visibilizar las acciones que se están desarrollando por parte de cada una de las áreas desde tres tópicos y cómo estas están incidiendo en la comunidad educativa.



BUCARAMANGA CIUDAD DE OPORTUNIDADES



ACCESO, PERMANENCIA Y CALIDAD EDUCATIVA



CAPACIDAD INSTALADA

1. BUCARAMANGA CIUDAD DE OPORTUNIDADES

PROGRAMA: COBERTURA Y EQUIDAD DE LA EDUCACIÓN PREESCOLAR, BÁSICA Y MEDIA

La firma de convenios y alianzas con otros sectores e instituciones se constituye en una oportunidad para la ciudad en tanto se suman voluntades y recursos que van a favorecer el cumplimiento del propósito misional de la Secretaría de Educación de Bucaramanga.

La Secretaría de Educación de Bucaramanga en el primer trimestre de 2023, a través del área de Cobertura Educativa firmó los siguientes convenios y/o acuerdos de Cooperación Institucional:

- Con la **Agencia Adventista para el Desarrollo y Recursos Asistenciales Colombia (ADRA)**, con el propósito de establecer acciones orientadas a contribuir en programas de acceso a servicios de salud para aquellos estudiantes los estudiantes y sus familias que no tengan acceso al servicio, especialmente a personas en condición de vulnerabilidad mediante la concertación de programas que permitan optimizar la utilización de recursos físicos y humanos. A su vez, ADRA facilitará a la SEB información de la población desescolarizada que ha sido focalizada en las jornadas de salud realizadas en los sectores del área metropolitana.



Reunión Convenio ADRA



- Acuerdo de cooperación con el aliado estratégico PARTNERS OF THE AMERICAS, promoviendo las actividades de cooperación de interés mutuo, con el fin de aumentar el acceso y permanencia de estudiantes al sistema educativo, el mejoramiento de la calidad educativa y la participación activa de la comunidad en beneficio de las niñas, niños, adolescentes y jóvenes en edad escolar y en situación de vulnerabilidad de las Instituciones Educativas priorizadas por el programa MEN, Juntos Aprendemos. Del cual se puede destacar el fomento del desarrollo de habilidades en directivos docentes; los esfuerzos para incrementar el acceso y la permanencia de niños, niñas y adolescentes a la educación, así como el fortalecimiento de las acciones encaminadas al acceso en el sistema educativo de la población en extra-edad y migrantes.
- Acuerdo con el CENTRO INTÉGRATE BUCARAMANGA ubicado en el Centro Cultural del Oriente; asignando una persona de la SEB como enlace, a marzo 31 se han realizado un total de 297 atenciones, de las cuales el 89,41% corresponden población migrante, el 9,02% a población de acogida y el 1,57% a colombianos retornados.

Dichas atenciones se encuentran distribuidas entre orientación para educación técnica, tecnológica o educación Superior y cobertura educativa para educación inicial, educación tradicional y modelos educativos flexibles, dando cumplimiento a la premisa de orientar y dar seguimiento al proceso de acceso con calidad y permanencia de la población referida al sistema educativo oficial de Bucaramanga.

De otra parte, también se han creado espacios pedagógicos creativos y lúdicos con el propósito de brindar herramientas que coadyuven a los aprendizajes de los niños y niñas especialmente aquellos que por algún motivo no han podido acceder o que están a la espera de recibir un cupo en el sistema educativo colombiano, entre las actividades realizadas y lideradas desde el rol de Enlace en Educación se mencionan:

- **Escuela para Padres** donde se realizó gestoría de casos en acompañamiento del programa de la Filarmónica de Bucaramanga "*Música sin Fronteras, un Camino de Esperanza y Hermandad*" y se recibió apoyo por parte de la Universidad Pontificia Bolivariana y el programa de Infancia y Adolescencia de la Secretaría de Desarrollo Social en el desarrollo de los temas planeados.



Encuentro Música sin Fronteras, un Camino de Esperanza y Hermandad

- Estrategia “ENCUENTROS QUE NOS UNEN” es una iniciativa en articulación con el asesor psicosocial del Centro Intégrate y el Instituto Municipal de Cultura y Turismo de Bucaramanga. A la fecha se ha realizado 3 encuentros en la biblioteca Yolanda Reyes del Centro Cultural de Oriente, buscando fortalecer el acompañamiento e integración de los padres en el proceso educativo de sus hijos a través de la creación de escenarios académicos y de recreación familiar.
- Estrategia de regularización a estudiantes migrantes, dentro del marco de la regularización de estudiantes Migrantes Venezolanos, La Secretaría de Educación de Bucaramanga en articulación con la Defensoría del Pueblo - Regional Santander, la Oficina del Alto Comisionado de las Naciones Unidas para los Refugiados -ACNUR-, Migración Colombia, Corporación Opción Legal a través del Convenio con la Sociedad Alemana de Cooperación (GIZ) y representantes del Grupo Inter-agencial sobre Flujos Migratorios Mixtos (GIFMM) ha realizado un trabajo coordinado que favorece el proceso de regularización de los niños, niñas, adolescentes y jóvenes migrantes venezolanos matriculados en las instituciones educativas oficiales de Bucaramanga. Acciones que se han desarrollado en el marco de la circular conjunta 16 de 2018, el Decreto 216 de 2021, la resolución 971 de 2021 de Migración Colombia y demás normatividad aplicable referente a la regularización de la población migrante de origen venezolano residente en Colombia.



Reunion estrategia “Encuentro que nos unen”

PROGRAMA: CALIDAD Y FORTALECIMIENTO DE LA EDUCACIÓN PREESCOLAR, BÁSICA Y MEDIA

La Secretaría de Educación a través del área de calidad educativa organiza y desarrolla acompañamiento, seguimiento y asistencia técnica a las instituciones educativas oficiales en procura del fortalecimiento de su capacidad de gestión. A través de los ejes dinamizadores EVALUACIÓN y MEJORAMIENTO, los profesionales del equipo, desde el conocimiento de las particularidades y avances de cada institución educativa, retroalimenta procesos como:

- Evaluación docente
- Sistema de evaluación institucional
- Evaluación externa
- Autoevaluación institucional
- Plan de mejoramiento institucional
- Formación docente
- Programas de articulación
- Proyecto educativo institucional proyectos transversales
- Convivencia escolar



Visitas de asistencia técnica IE. La Malaña.



Las jornadas de asistencia técnica propician espacios de reflexión y revisión de los procesos institucionales; se convierten en un encuentro de saberes, donde Secretaría de Educación y el equipo directivo de las instituciones educativas fomentan acciones conducentes al

mejoramiento de la calidad educativa en la entidad territorial y a la garantía del derecho fundamental a la educación de los niños niñas jóvenes y adolescentes del municipio.



Visitas de asistencia técnica IE Villas de San Ignacio.

Educación con más oportunidades: La articulación entre la SEB-SENA da resultados.

La articulación entre la Secretaría de Educación y el Servicio Nacional de Aprendizaje SENA, brinda a más de 5.133 estudiantes, formación profesional integral con calidad, que les permita continuar su proceso formativo y aportar al desarrollo económico, social y cultural de ciudad bonita.

Las 34 Instituciones Educativas Oficiales de la ciudad articuladas con el SENA, buscan cerrar la brecha de acceso a la formación técnica, promueve la continuidad educativa y facilita la inserción al mercado laboral pertinente.



La institución educativa Rural Vijagal con el programa de Técnico Agropecuario, busca generar oportunidades a los jóvenes con un convenio que se lleva ejecutando por más de quince años y que además cuenta con el apoyo de padres de familia y propietarios de fincas del sector de impacto.

Finalmente, es importante mencionar que los programas se acomodan a las necesidades del entorno específico, lo cual genera diversidad en las alternativas de formación, buscando el mejoramiento de la calidad de vida de las familias bumanguesas de los sectores rural y urbano.



Visita de seguimiento programa de articulación con la media técnica-Sena, IE Rural Vijagal.

PROGRAMA: CALIDAD Y FOMENTO DE LA EDUCACIÓN SUPERIOR

En la presente vigencia el programa Educación superior busca beneficiar a nuevos jóvenes por medio de Becas para cursar un programa Técnico, Tecnológico y/o Profesional con un presupuesto aproximado de Ochocientos Cincuenta Millones de pesos, en convenio con Instituciones de Educación Superior.

Para el segundo Trimestre se desarrollará la tercera convocatoria de la Administración del Ingeniero Juan Carlos Cárdenas Rey, para dar el acceso a la Educación Superior en Programas Técnicos y Tecnológicos, como indicador vital para resaltar la equidad, la democratización y desarrollo que alcanza una sociedad; En Bucaramanga es particularmente crítico el problema de la equidad ya que los estratos sociales más pobres están excluidos de la Educación Superior.

Los programas a ofrecer en la convocatoria serán enfocados al área de las Tecnologías de la Información y las Comunicaciones (TIC), Salud y Turismo.



Fuente: Secretaría de Educación – Educación superior

2. ACCESO, PERMANENCIA Y CALIDAD EDUCATIVA

PROGRAMA: COBERTURA Y EQUIDAD DE LA EDUCACIÓN PREESCOLAR, BÁSICA Y MEDIA

Acceso y permanencia: teniendo en cuenta la demanda de cupos de estudiantes extra edad, se generó el estudio de apertura para 4 grupos nuevos de Aceleración del aprendizaje. En mesa técnica con los líderes de procesos se dio la aprobación, el nombramiento de la planta docente y, a través de la estrategia de Búsqueda Activa 2023 la matrícula. Para garantizar la calidad educativa del proceso se focalizaron cuatro instituciones con experiencia en modelos flexibles: el INEM Custodio García Rovira (2), IE José María Estévez (1) y IE Villas de San Ignacio (1). Aumentando así la oferta educativa para la atención de estudiantes en extra edad en diferentes sectores de la ciudad.

Adaptación de aulas por abrir- IE INEM.



Asistencias técnicas focalizando las IE con MEF: Espacios de diálogo con los directivos docentes y docentes, brindando línea técnica para la implementación pertinente de la oferta educativa en las aulas.



Visitas equipo de cobertura a IEO- IE Villas de San Ignacio

Articulación para la implementación de los MEF licenciados del MEN: con el propósito de dejar capacidad instalada en la Secretaría de Educación de Bucaramanga y en las ofertas de las Instituciones educativas Oficiales se estudia y direcciona el tránsito a los MEF de uso de licencia libre por parte del Ministerio de Educación Nacional. Lo anterior permitirá:

- Aprovechamiento de los recursos propios dado que se dispondrán de los mismos de manera directa en las necesidades de las aulas de clase y no en la codependencia de formación y dotación de material de las entidades que poseen los derechos de autor.
- Recibir asistencias técnicas y formación docente de manera gratuita y directa del MEN utilizando solo recursos públicos.

Búsqueda activa: La estrategia de búsqueda activa socializada por el Ministerio de Educación e implementada por la secretaria de Educación de Bucaramanga, consiste en realizar las acciones más adecuadas, agotando todos los posibles mecanismos de identificación, localización, movilización y aumento de la matrícula de niños, niñas y Jóvenes que por diferentes razones no se encuentren en el sistema, estén ausentes o retirados.

En el primer trimestre de 2023, se puso en marcha la campaña *“Al colegio vamos todos”- “Paso a paso logrando sueños”*. A través de esta campaña se ha venido desarrollando un trabajo activo de difusión en el cual se da a conocer la oferta educativa disponible en las Instituciones Oficiales, mediante las siguientes actividades:

Charlas Informativas: con la participación de los ediles, líderes y lideresas de las comunas de Bucaramanga, dando a conocer las instituciones educativas focalizadas que cuentan con más disponibilidad de cupos, e incentivando a hacer parte activa de la campaña, mediante trabajo de divulgación en sus comunas y apropiándose de la información, siendo líderes efectivos en su comunidad.

Instituciones Educativas Focalizadas

 CUPOS ESCOLARES DISPONIBLES VIGENCIA 2023 INSTITUCIONES EDUCATIVAS OFICIALES DE BUCARAMANGA Marzo 27 DE 2023* 																	
NOMBRE DE LA INSTITUCIÓN EDUCATIVA	DIRECCIÓN	BARRIO	COMUNA	GÉNERO	GRADOS											TOTAL	
					0°	1°	2°	3°	4°	5°	6°	7°	8°	9°	10°		11°
INSTITUCIÓN EDUCATIVA TÉCNICO EMPRESARIAL JOSÉ MARÍA ESTÉVEZ	CALLE 51 # 13 – 97	SAN MIGUEL	COMUNA 6 LA CONCORDIA		8	8	13	25	28	33	11	24	28	40	30	12	260
INSTITUCIÓN EDUCATIVA GUSTAVO GÓTEUX	CARRERA 5 # 15DN – 23	MARIA PAZ	COMUNA 1 NORTE		5	17	15	33	0	23	9	0	26	0	27	0	155
SEDE 4 INSTITUCIÓN EDUCATIVA NEMÉSTUDIO GARCÍA ROVIRA	CARRERA 19 A N° 104 – 56	PROVENZA	COMUNA 10 PROVENZA		0	0	0	0	0	0	25	0	31	40	0	57	153
INSTITUCIÓN EDUCATIVA LUIS CARLOS GALÁN SARMENTO	CALLE 59 # 38 W-00	ESTORAQUES	COMUNA 17 MUTIS		7	1	9	6	2	7	0	25	12	25	25	15	135
SEDE E INSTITUCIÓN EDUCATIVA POLITÉCNICO	CALLE 84 # 10-40	CIUDADELA REAL DE MINAS	COMUNA 7 CIUDADELA		0	15	17	8	14	40	0	0	0	0	0	0	94
SEDE D INSTITUCIÓN EDUCATIVA POLITÉCNICO	CARRERA 7 # 29-58	GIRARDOT	COMUNA 4 OCCIDENTAL		10	9	22	0	2	20	12	10	8	0	0	0	93
SEDE 4 INSTITUCIÓN EDUCATIVA FRANCISCO DE PAULA SANTANDER	CARRERA 5 OCC # 30 – 51	SANTANDER	COMUNA 4 OCCIDENTAL		1	1	7	10	7	6	6	25	4	20	2	2	91
SEDE 4 INSTITUCIÓN EDUCATIVA JORGE BLUDER GAITÁN	CALLE 16 # 9 – 54	GAITÁN	COMUNA 4 OCCIDENTAL		0	0	0	0	0	0	46	11	1	5	9	15	87
SEDE 4 INSTITUCIÓN EDUCATIVA ANDRÉS PÁEZ DE SOTOMAYOR	CALLE 37 # 1 - 97	LA JOYA	COMUNA 5 GARCÍA ROVIRA		4	0	2	4	26	4	13	5	7	5	10	7	87
INSTITUCIÓN EDUCATIVA LOS COLORADOS	CARRERA 28 A N° 49 – 50	LOS COLORADOS	COMUNA 1 NORTE		33	0	3	4	13	0	1	9	7	15	0	0	85
SEDE F INSTITUCIÓN EDUCATIVA NUESTRA SEÑORA DEL PILAR	CARRERA 13 # 16-40	GAITÁN	COMUNA 4 OCCIDENTAL		3	5	12	25	13	20	0	0	0	0	0	0	78
SEDE D INSTITUCIÓN EDUCATIVA NUESTRA SEÑORA DEL PILAR	CALLE 55 # 11W – ESQUINA	MONTERREDONDO	COMUNA 17 MUTIS		12	0	25	20	9	11	0	0	0	0	0	0	77
INSTITUCIÓN EDUCATIVA CENTRO FLOTO SIMÓN BOLÍVAR	CARRERA 20 N° 11 - 83	MUTUALIDAD	COMUNA 3 SAN FRANCISCO		17	8	0	0	8	1	5	5	5	13	5	3	70
INSTITUCIÓN EDUCATIVA LA LIBERTAD	CARRERA 31 # 101-24	LA LIBERTAD	COMUNA 9 LA PEDREGOSA		0	0	23	29	4	0	0	0	2	0	6	4	68

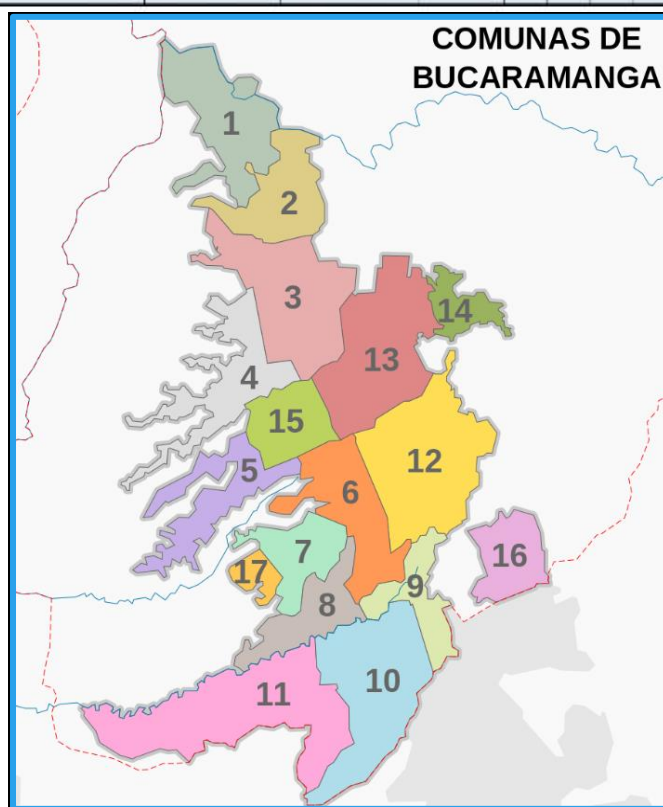

Fuente: Programa de cobertura educativa

Charla informativa con líderes de comunas



Fuente: Programa de cobertura educativa

Canales de comunicación: (Grupos de WhatsApp) con ediles, líderes y lideresas en los cuales se comparten la información actualizada (listado de cupos, instituciones educativas focalizadas, directorio de comunas, oferta educativa SEB) y asesoría constante sobre acceso, permanencia y disponibilidad de la oferta educativa.

Divulgación página SEB: Las reuniones realizadas con ediles, líderes y lideresas de las diferentes comunas del municipio, se hace énfasis en los canales de comunicación con los que cuenta la SEB, dando prioridad a la gestión de la página www.seb.gov.co, cuya finalidad principal es mantener informada a la ciudadanía acerca de los procesos, estrategias, oferta educativa y todos los temas de educación de interés general.

Presentación página de la SEB.

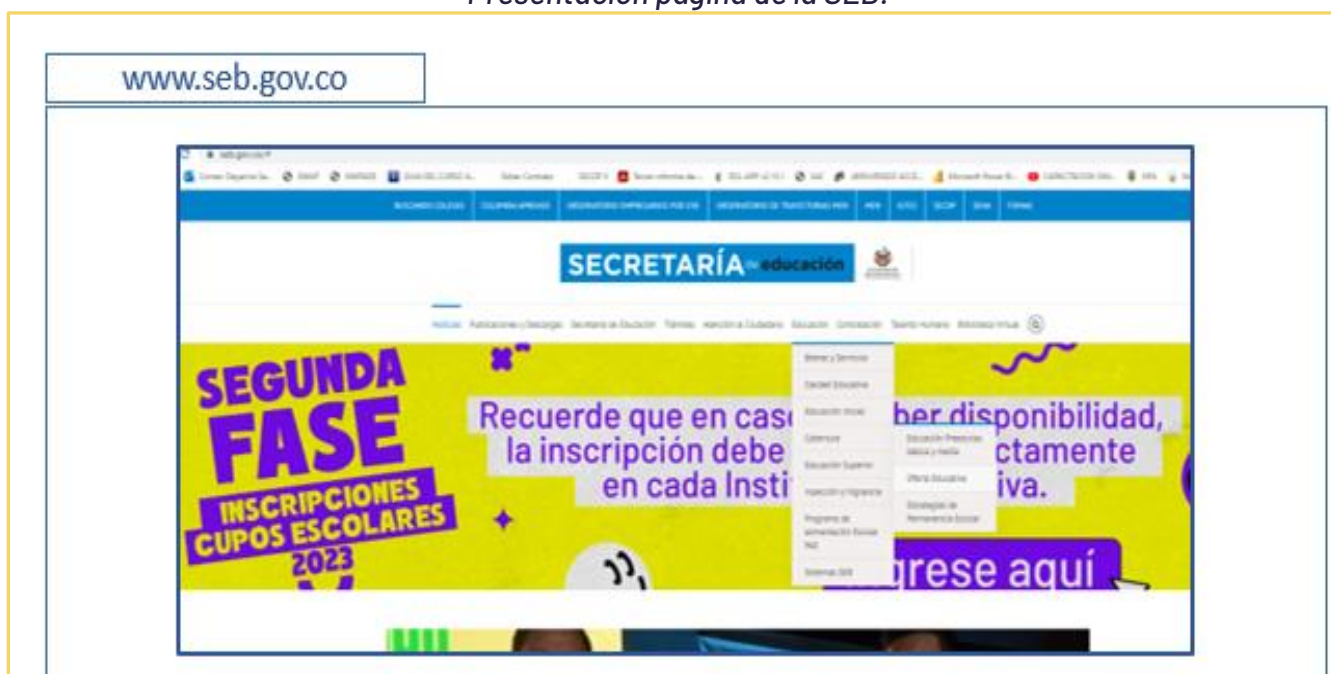

Fuente: Programa de cobertura educativa

Encuentros Virtuales con los rectores de las Instituciones focalizadas: Mayor disponibilidad de cupos en el primer trimestre, con el propósito de conocer cuáles fueron las dificultades que presentadas al momento de completar la oferta educativa y cuales estrategias han sido implementadas por parte de los rectores con el fin de trabajar mancomunadamente con la SEB, en la búsqueda de niños, niñas y adolescentes des escolarizados dentro de cada comuna y sector.

Las Instituciones Educativas fueron: IE. Nuestra señora del Pilar, I.E. José María Estévez, I.E. Las Américas, I.E. Andrés Páez de Sotomayor, I.E. Villas de san Ignacio, I.E. Los Colorados, I.E. Politécnico, I.E. INEM y I.E. Luis Carlos Galán Sarmiento.

Articulaciones con organizaciones no gubernamentales: La feria de servicios 2023 organizada por la fundación *Entre Dos Tierras* y con el apoyo de *Solidarités International* llevada a cabo en la cancha de campo Madrid (Comuna 1), con el propósito de llevar los servicios de orientación y ayuda a la población migrante y colombiana. También se hizo presencia en la reunión mensual de la red comunitaria en salud OIM *Manos Que Salvan*, dando a conocer la oferta educativa de la SEB.

Feria de servicios 2023, campo Madrid



Fuente: Programa de cobertura educativa

Reunión Red comunitaria en Salud OIM



Fuente: Programa de cobertura educativa

Jornada única: La Jornada Única es una estrategia de calidad educativa orientada a fortalecer los proyectos educativos institucionales a partir de la ampliación de la jornada escolar y de las intensidades académicas dedicadas a la formación integral de los niños, niñas, adolescentes y jóvenes, por lo cual se requiere de una infraestructura educativa acorde a las estrategias definidas para su implementación ya que se cuenta con más horas de clase y para la realización de otras actividades.

Seguimiento a proyectos de infraestructura educativa ejecutados por las IE: La oficina de Bienes y Servicios de la SEB participa quincenalmente de los comités de seguimiento a los proyectos y se realiza visita a las obras.

A corte del primer trimestre 2023, el estado en que se encuentran las instituciones educativas viabilizadas en vigencias anteriores para la vinculación a la jornada única se puede observar en la tabla siguiente:

INSTITUCIÓN EDUCATIVA	ETAPA	EJECUCIÓN A MARZO 30 DE 2023
IE Camacho Carreño	En Construcción	Contratista: Unión Temporal Treta C Interventoría: Payc SAS Estudiantes beneficiados: 880 Costo total proyecto: \$10.828.349.583 Avance: 73,64% Fecha Inicio: 13 de diciembre de 2022 Fecha Terminación contractual de obras básicas: 12 de mayo de 2023 Pendiente ejecución obras complementarias fundamentales y no fundamentales: 3 meses Pendiente ejecución obras de urbanismo: Secretaría de Infraestructura – Sep-30-2023

INSTITUCIÓN EDUCATIVA	ETAPA	EJECUCIÓN A MARZO 30 DE 2023
IE Bosconia - Santa Rita	Construcción	<p>Contratista: Unión Temporal Treta C Interventoría: Applus Servicios Integrales SAS Estudiantes beneficiados: 125 Costo total proyecto: \$4.354.908.671 Avance: 41,76% Fecha Inicio: 12 de enero de 2022 Fecha Terminación contractual de las obras básicas: 5 de abril de 2023 Se solicitó prórroga de 60 días por condiciones en la vía rural (lluvia) que afecta el transporte de materiales. Pendiente ejecución obras complementarias fundamentales y no fundamentales: 3 meses</p>
IE Politécnico - Sede C	Licencia de aprovechamiento CDMB	<p>Contratista: SOCICON SAS Interventoría: Applus Servicios Integrales SAS Estudiantes beneficiados: 345 Costo total proyecto: \$6.852.540.234 Fecha Inicio: 12 de septiembre de 2022 Fecha Terminación contractual de las obras básicas: 12 de septiembre de 2023 Actualmente se encuentra suspendida Pendiente de la licencia de aprovechamiento de la CDMB para realizar la tala de 17 árboles e iniciar construcción.</p>
IE San José de la Salle - Sede C	Relocalización Red Alcantarillado EMPAS	<p>Contratista: SOCICON SAS Interventoría: Applus Servicios Integrales SAS Estudiantes beneficiados: 475 Costo total proyecto: \$6.852.540.2343.080.213.651 Fecha Inicio: 12 de septiembre de 2022 Fecha Terminación contractual de las obras básicas: 12 de septiembre de 2023 Actualmente se encuentra suspendida Pendiente definir relocalización de red privada (Urbanización Bocapradera) de alcantarillado EMPAS que pasa por el predio.</p>

Fuente. Oficina Bienes y Servicios SEB

Avance IE Camacho Carreño



Avance IE Rural Bosconia Sede B



Fuente. Oficina Bienes y Servicios SEB

Desde Bienes y Servicios de la SEB se realiza acompañamiento y seguimiento a los proyectos de infraestructura educativa que ejecutan las Instituciones Educativas en cumplimiento de los recursos que le son transferidos desde la SEB ya sea por Acuerdos Escolares y/o banco de necesidades.

En el primer trimestre 2023 se realizó seguimiento a los siguientes proyectos a través de comités de obra semanal.

Institución Educativa Gustavo Cote Uribe

Proyecto: Cambio total de la cubierta de la IE

Valor del proyecto: \$572.425.320

Avance: 60%



Fuente. Prensa alcaldía

Institución Educativa Andrés Páez de Sotomayor

Proyecto: Adecuación de fachada y espacio público

Valor del proyecto: \$245.260.415

Avance: 100%

Avance IE Andrés Páez de Sotomayor



Fuente. Oficina Bienes y Servicios SEB

Institución Educativa Jorge Ardila Duarte – Sede B

Proyecto: Cambio cubierta aulas 3 piso y apertura de ventanas

Valor del proyecto: \$200.919.693

Avance: 100%

Avance IE Jorge Ardila Duarte - Sede B



Fuente. Prensa alcaldía

Institución Educativa José María Estévez

Proyecto: Mantenimiento de facha interna, pintura, cambio de pisos, canales, etc

Valor del proyecto: \$189.404.757

Avance: 100%

Avance IE José María Estévez



Fuente. Oficina Bienes y Servicios SEB

Institución Educativa Francisco de Paula Santander Sede A

Proyecto: Cambio de cubiertas

Valor del proyecto: \$383.456.836

Avance: 100%

Avance IE Francisco de Paula Santander Sede A

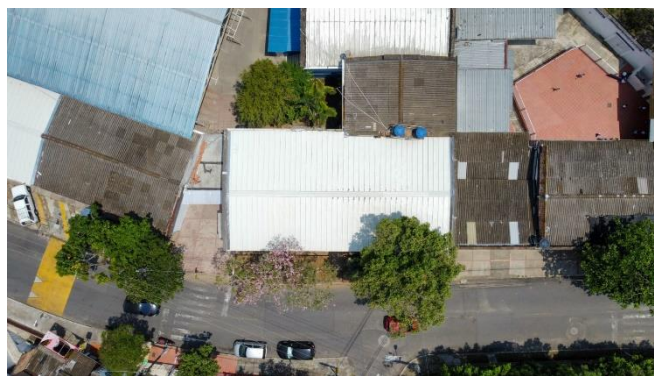

Fuente. Prensa alcaldía

Seguimiento al contrato de mobiliario Damaso Zapata

Contratista: Edgar Ariza Virviescas

Valor del contrato: \$606.847.053

Fecha de inicio: 01 de septiembre de 2022

Fecha de terminación: 16 de febrero de 2023

Avance: 100%

Avance mobiliario IE Damaso Zapata

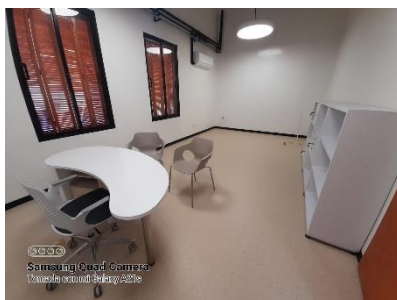
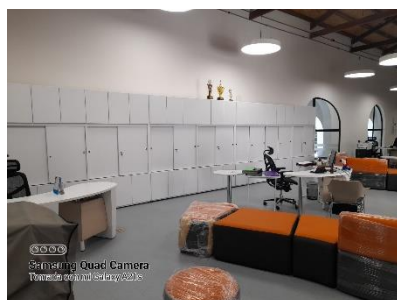
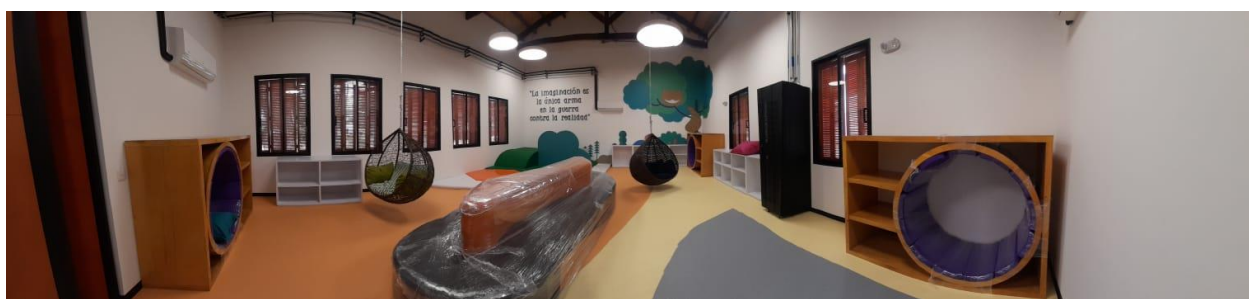

Fuente. Oficina Bienes y Servicios SEB

APOYO PEDAGÓGICO EN EL PROCESO DE INCLUSIÓN DE LOS ESTUDIANTES CON DISCAPACIDAD Y/O TALENTOS EXCEPCIONALES BUCARAMANGA

Garantizar el derecho a la educación sin exclusión, marginación, ni discriminación:

Los niños, niñas y adolescentes con discapacidad, trastorno del aprendizaje, talentos o capacidades excepcionales acceden a un servicio educativo donde se ha garantizado: la presencia, participación, promoción con pertinencia en el marco de la calidad bajo el principio del reconocimiento a la diversidad.

La educación de las personas sordas:

Se ha venido desarrollando en el marco del cumplimiento de la normatividad vigente Decreto 1421 de 2017: Propiciando formas, adecuando una educación accesible y permanente.

Mediante la contratación con celeridad de los Apoyos Comunicativos, como lo son los intérpretes de Lengua de Señas, en el municipio de Bucaramanga, a través de la Secretaría de Educación, se garantiza la educación en la primera lengua, la Lengua de Señas de la comunidad sorda.

Razón suficiente para decir vehemente que los niños, niñas y adolescentes con discapacidad auditiva reciben una educación incluyente en el marco de la calidad, sin barreras comunicativas. Como resultado de la efectividad en el proceso de contratación para disponer de personal idóneo, como son los intérpretes de Lengua de Señas Colombiana.

Quienes aseguran que la información y la comunicación en distintos contextos de la vida escolar lleguen a través del uso y el reconocimiento de la primera lengua, la Lengua de Señas Colombiana, al estudiante sordo en equiparación de oportunidades con cualquier compañero oyente.

El respeto a la diferencia lingüística y cultural, se afirma mediante la acción de disponer el personal de apoyo comunicativo con experticia e idoneidad en prestar el servicio de interpretación en la Lengua de Señas Colombiana y preservar la cultura de la comunidad sorda.

Los Modelos Lingüísticos preservan la lengua y la cultura, creando ambientes naturales para que, con pertinencia, las niñas y niños sordos accedan a su primera lengua; la Lengua de Señas

Colombiana, encontrándose en un ambiente propicio para desarrollar lenguaje y procesos cognitivos.

Las niñas y niños sordos, generalmente crecen sin ninguna posibilidad de acceder a la lengua de señas colombiana y con la pertinencia en el acceso a la información, comunicación y enseñanza - aprendizaje en la primera lengua, la lengua de señas colombiana, logran acceder al lenguaje y por ende, a desarrollar significados cognitivos, intelectuales, sociales y habilidades para la vida.

En cuanto al proceso educativo de los estudiantes con discapacidad múltiple, intelectual, física, movilidad, mental, psicosocial y T.E.A:

Con calidad y pertinencia se han constituido los profesionales de apoyo pedagógico, es importante resaltar que se aumenta el número de profesionales de apoyo pedagógico de 27 a 40, sin embargo, aún continúa en proceso de contratación uno (1) y otro que aún se busca el perfil en concordancia con lo anteriormente expuesto.

Es trascendental resaltar que tener dispuestos los profesionales de apoyo pedagógico en cada una de las IE en el marco de la Oferta General (Decreto 1421 de agosto del 2017), determina definitivamente la garantía del derecho de la educación a la población anteriormente mencionada, como también a las poblaciones históricamente expuestas a procesos de discriminación, marginación y exclusión en virtud de lo anteriormente mencionado.

Es importante reconocer que: La función principal del personal de apoyo pedagógico es el acompañamiento al docente del aula, con el fin de brindar estrategias pertinentes en el marco de la calidad de la educación, definidas como Ajustes Razonables, para así establecer el atributo de: educarse, aprender juntos y permanecer en proceso educativo con pertinencia y calidad.

En conclusión, Bucaramanga como ciudad de oportunidades y generadora de los procesos educativos, da garantía a que todos y todas accedan en una educación pertinente e inclusiva, bajo un principio que afirma la premisa QUE NINGUNO SE QUEDE ATRÁS, en la comprensión del objetivo de desarrollo sostenible ODS 4.

Una educación que, desde el contexto de las IE, educa como escenarios sociales, se da la construcción de una sociedad más pluralista y respetuosa de las diferencias. Porque si crecemos juntos, aprendemos a jugar juntos y aprendemos a valorar y respetar la diferencia.

Cómo se ha venido desarrollando

- Atención a Comunidad: Familias de E.C.D, trastornos del aprendizaje y talentos excepcionales.
- Acompañamiento pertinente a los docentes de aula, en brindar los ajustes razonables.
- Articulación con salud.
- Capacitación a los docentes en herramientas pedagógicas e implementación de instrumento PIAR.
- Acompañamiento a las instituciones educativas mediante las asistencias técnicas en el marco de la calidad educativa e inclusiva, transformando la gestión escolar.

PROGRAMA: CALIDAD Y FORTALECIMIENTO DE LA EDUCACIÓN PREESCOLAR, BÁSICA Y MEDIA

LÍDERES DE LAS EMPRESAS PÚBLICAS Y LA ACADEMIA SE ARTICULAN CON LA EDUCACIÓN:



Las instituciones educativas de la ciudad conocerán directrices para fortalecer la educación ambiental.

La primera reunión ordinaria del comité interinstitucional de educación ambiental CIDEA sirvió para socializar ante diferentes representantes de la academia y líderes del sector público los resultados alcanzados durante la gestión que lidera la subsecretaría de ambiente en alianza con la secretaria de educación, también durante la jornada se proyectó el mapa de trabajo para el 2023.

¡Educación ambiental, un compromiso de todos!



El encuentro permitió el fortalecimiento de alianzas y planeación de directrices que ayudarán a mantener vigentes los proyectos ambientales escolares PRAE y mejorar otras iniciativas como los proyectos comunitarios ambientales PROCEDA.

El comité interinstitucional promueve iniciativas ambientales, articula acciones que generen conciencia y compromiso en los estudiantes y en la comunidad en general, a partir de esta reunión, los diferentes convocados se comprometieron a aportar experiencias y conocimientos en beneficio de la educación ambiental del municipio de Bucaramanga.

LA LECTURA: EL CAMINO A UN MEJOR APRENDIZAJE CON GRANDES RESULTADOS:

Conocimiento, imaginación y alegría, un mundo nuevo para soñar desde la lectura.

Invertir el tiempo en la lectura es garantizar que los niños y las niñas de las diferentes instituciones educativas tengan no solo mejores resultados académicos, sino grandes habilidades en su expresión oral.

Un estudiante que está motivado a leer, logrará resultados importantes para su proceso de aprendizaje, cabe resaltar que esta habilidad le permitirá no solo recibir conocimientos sino fortalecer sus habilidades comunicativas representadas en la expresión oral y de manera transversal en su lenguaje no verbal. En este sentido el plan de lectura en las instituciones educativas del municipio, ha tenido éxito y cumple su objetivo, gracias a docentes y líderes comprometidos con procesos creativos que permiten que los niños y niñas de cada institución se enamoren de la lectura.





Gladys Tapias; Docente líder Plan Lector - SEB

LA IE CAFÉ MADRID VIVE LA EXPERIENCIA EN LA ZONA CERO: El pasado 9 de febrero, se llevó a



Estudiantes IE Café Madrid

cabo el Circuito de Aprendizaje y Reflexión en el Relleno Sanitario El Carrasco con niños, niñas, jóvenes y adolescentes NNAJ líderes de los Proyectos Ambientales Escolares PRAES de la Institución Educativa Café Madrid.

La triada Secretaria de Educación, Subsecretaría de Ambiente y Empresa Municipal de Aseo de Bucaramanga EMAB, buscan generar estrategias de articulación que permitan llevar a los estudiantes a las realidades y evitar los prejuicios con respecto al lugar final de algunos residuos.

Inicialmente se explicaron las etapas de las 3R (reducir, reciclar, reutilizar) con sus impactos y oportunidades en los diferentes entornos y contextos sociales.

Posteriormente, el Circuito nos trasladó por el manejo químico

que se gestiona con los Lixiviados y finalmente, los técnicos expertos en las temáticas, nos explicaron el compostaje como oportunidad de desarrollo económico y aprovechamiento de recursos.

Fue una experiencia única para los NNAJ y así lo hicieron saber con sus intervenciones.



LAS INSTITUCIONES EDUCATIVAS CONSCIENTES DEL CUIDADO DEL AGUA.



Estudiantes IE Aurelio Martínez Mutis sede B y La Piloto.

En el marco de la celebración mundial del Día del Agua, el pasado 22 de marzo en la Institución Educativa Aurelio Martínez Mutis sede B, La Piloto, se llevó a cabo un evento espectacular que contó con la presencia de los niños y niñas de grado cero a quinto, la Policía Ambiental, la Secretaría de Educación, los docentes líderes de los Proyectos Ambientales Escolares y los directivos docentes.

Fue un espacio lúdico pedagógico que nos permitió continuar sembrando semillas para la educación ambiental de la ciudad.

El juramento de los niños y niñas miembros del Comité Ambiental de la Institución, nos llevó a reflexionar sobre la importancia fundamental de iniciar estos ejercicios prácticos desde los primeros grados del ciclo educativo. Adicionalmente, se realizó un Concurso de conocimientos básicos sobre el recurso hídrico con representantes de los diferentes grados y al final se les dio un reconocimiento por parte de las directivas de la institución educativa.



Estudiantes IE Aurelio Martínez Mutis sede B y La Piloto.



Estudiantes IE Aurelio Martínez Mutis sede B y La Piloto.

Aprovechamiento del Tiempo Libre.

LAS ALIANZAS ESTRATÉGICAS PARA APRENDER Y DISFRUTAR SON IMPORTANTES PARA LA SEB.



El acompañamiento y seguimiento por parte de la Secretaría de Educación al proyecto pedagógico transversal de aprovechamiento del tiempo libre, nos dio la oportunidad de compartir un escenario de enseñanza/aprendizaje en la Institución Educativa Rural Vijagual. Bajo los objetivos de la Jornada Escolar Complementaria, con el apoyo de la Caja de Compensación Familiar Comfenalco Santander, pudimos disfrutar de arte, cultura y deporte.

Muestras de las diferentes artes nos llevaron a soñar y compartir con los NNAJ sus habilidades y destrezas. Son oportunidades para articular acciones y estrategias que permiten el goce del tiempo escolar integral.

Estos momentos de verdad y de disfrute sin costos para los estudiantes, pero con inversiones, acuerdos y articulaciones son oportunidades de desarrollo personal para los NNAJ de las Instituciones Educativas Oficiales de la ciudad.

PROGRAMA: CALIDAD Y FOMENTO DE LA EDUCACIÓN SUPERIOR

En el Programa de Educación Superior, para el primer trimestre de 2023 garantizamos la sostenibilidad de 1.847 becados los cuales están vinculados en convenio con 13 Instituciones de Educación Superior de Bucaramanga tanto públicas como privadas, las cuales cuentan con registro calificado y/o acreditación de alta calidad otorgado por el Ministerio de Educación Nacional.

Con el fin de mejorar la permanencia de los jóvenes en los diferentes programas de formación, desde el programa de educación superior se lleva un seguimiento a cada uno de los casos especiales que se presentan.

Con ayuda del enlace de la IES se identifica el estudiante que acude a nosotros (Equipo Educación Superior) o la Universidad manifestando algún problema o situación presentada, si nos llega a nosotros como Educación Superior hacemos comunicación con la IES para saber si conocen del tema o dar a conocer la situación que se está presentado; así mismo procedemos a contactar al estudiante sea telefónicamente o personalmente para conocer a fondo su caracterización social y la problemática que le afecta su continuidad o sostenimiento en el programa, en caso de requerir alguna intervención de Bienestar Universitario o alguna otra área de la Universidad se pone en conocimiento y se acerca al estudiante al área requerida, o si por el contrario no necesita ningún otra área, entre el enlace y el Equipo de Educación Superior se analiza la situación para poder brindar una solución al Becado.

3. CAPACIDAD INSTALADA

PROGRAMA: COBERTURA Y EQUIDAD DE LA EDUCACIÓN PREESCOLAR, BÁSICA Y MEDIA

Herramienta power bi

La secretaría de Educación de Bucaramanga dando cumplimiento a la Ley 1712 de 2014 - Ley De Transparencia Y Acceso A La Información Pública, busca promover y generar una cultura de transparencia, lo que conlleva a la publicación y divulgación de documentos y archivos que plasman la actividad estatal y de interés público, de forma rutinaria y proactiva, actualizada, accesible y comprensible, atendiendo a límites razonables del talento humano y recursos físicos y financieros.

La oficina de Cobertura Educativa de la SEB, es la dependencia responsable de organizar y articular la información, lanzamiento y difusión de las publicaciones con las cifras sobre cobertura educativa donde presenta la caracterización de la matrícula estudiantil según sector, género, edad, grado, ubicación, población vulnerable y estrategias de permanencia del municipio de Bucaramanga. En la página web de la SEB, se despliega el enlace para que el público en general

pueda acceder a realizar consultas de manera clara, interactiva y precisa. Lo anterior, tiene como fin último la presentación de datos recopilados de las variables asociadas a la matrícula en Instituciones educativas de Bucaramanga, resultado de la gestión que ha llevado a cabo la SEB en materia de Cobertura Educativa en el municipio de Bucaramanga; para esto, se implementa la herramienta Power BI, que permite interactuar con la información consolidada de manera segura, accesible, confiable y obtener las respuestas que la ciudadanía requiere.

Los tableros del reporte contienen diferentes filtros de datos según la información presentada, algunos de relevantes, son fijados en todo el informe, tales como la cantidad de estudiantes matriculados beneficiados entre otros:

- Ubicación
- Nombre del Establecimiento Educativo
- Nombre de la Sede
- Zona
- Sector
- Nivel Educativo
- Grado
- Edad
- Género

En cuanto las variables presentadas en el informe PBI se pueden apreciar principalmente:

Caracterización estudiantil

- Jornada
- Grado
- Grupo etario
- Nivel Educativo
- Estrato estudiante
- País de origen del estudiante (Para revisar y corregir en las IE)

Población vulnerable

- Discapacidad
- Trastornos
- Víctimas del conflicto
- SRPA
- Etnia (Para revisar y corregir en las IE)

Estrategias de acceso y permanencia

- Transporte Escolar
- Programa de Alimentación Escolar
- Jornadas Escolares Complementarias
- Modelos educativos flexibles

Georeferenciación de IE Oficiales

- Comuna/Corregimiento IE Oficiales
- Zona IE (Rural - Urbana)
- Sector IE (Oficial - No Oficial)



SECRETARÍA DE
EDUCACIÓN

GOBERNAR
ES HACER

COBERTURA EDUCATIVA

FUENTE: SIMAT 01/11/2022



CARACTERIZACIÓN ESTUDIANTIL

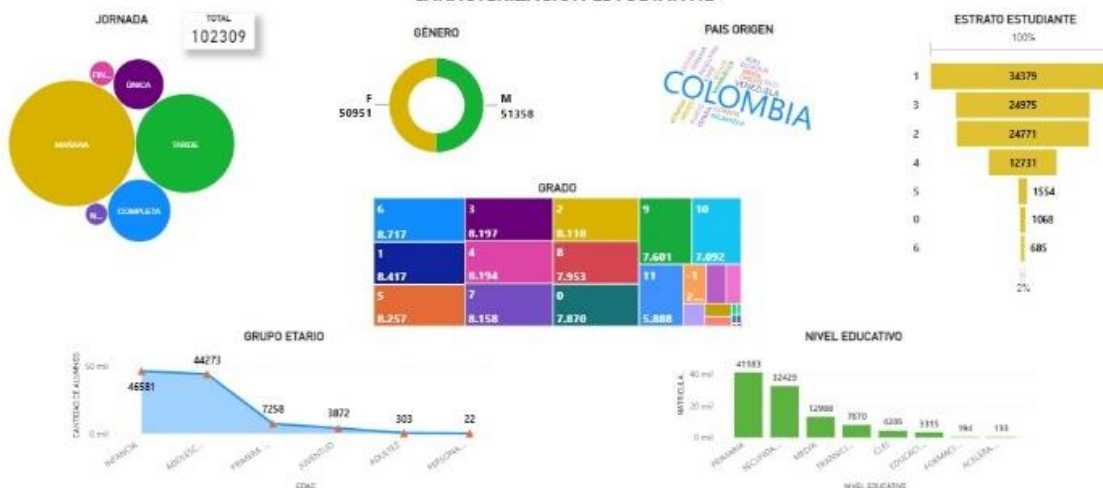

Red de apoyo administrativo con las instituciones educativas

Teniendo en cuenta lo contemplado en la Resolución 7797 del 2015 se establece que la secretaria de Educación de Bucaramanga es el ente competente de, garantizar la calidad y veracidad de la información en el SIMAT, SIMPADE; así como al personal administrativo de cada Institución Educativa oficial responsable del cargue de la información en mencionadas plataformas. De esta manera, se hace necesario mantener de manera activa y permanente un acompañamiento y asesoramiento que permita de manera veraz y oportuna el cumplimiento de metas.

Una de las actividades desarrolladas en el primer trimestre de 2023, fue la capacitación a los administrativos de las 47 Instituciones Educativas Oficiales del aplicativo SIMAT en temas como la creación de grupos y capacidades, traslados, consulta de alumnos, retiro de estudiantes, SIMPADE-deserción y caracterización de los alumnos; permitiendo que el personal responda de forma más eficiente a los problemas presentados continuamente con el manejo del sistema y el cargue de la información. Así mismo, se brindó atención, asesoría, y soporte a todos los funcionarios del sector oficial y privado, a través de los canales de comunicación como el correo electrónico oficial, línea telefónica y de manera presencial.

Por otra parte, se visitaron las siguientes Instituciones Educativas: *Institución Educativa Luis Carlos Galán Sarmiento*, *Institución Educativa Promoción Social Del Norte*, *Institución Educativa Las Américas*, *Institución Educativa Santa María Goretti*, *Institución Educativa Nuestra Señora Del Pilar*, *Institución Educativa Técnico Empresarial José María Estévez*. Teniendo como finalidad efectuar seguimiento al proceso de cargue de matrícula y verificación en aulas de clase.



ALCALDÍA DE
BUCARAMANGA
Municipio de Bucaramanga

GOBERNAR
ES HACER



Imagen 1: Capacitación a Personal Administrativo de las I.E.



Imagen 2: Visita I.E. Jose María Estévez Imagen 3: Visita I.E. Las Américas

Coordinación y apoyo en la titularidad de predios

Trazabilidad DADEP - SEB /Titularidad de Predios

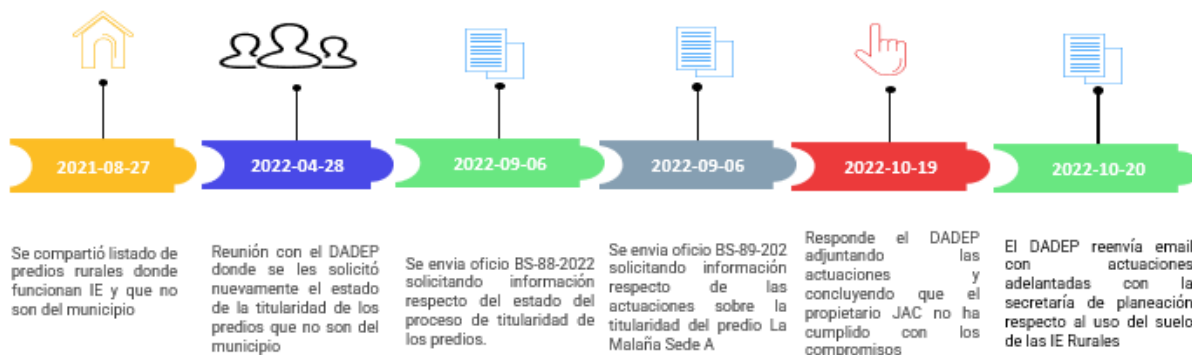

Fuente. Oficina Bienes y Servicios SEB

Coordinación y apoyo en la titularidad de predios

Se realiza un trabajo en conjunto con el DADEP para la titularidad de los predios donde funcionan instituciones educativas y que no son propiedad del municipio; efectuando reuniones con la comunidad, JAC, recopilando información y realizando seguimiento a las diferentes actuaciones.

Legalización de servicios públicos

Se brinda apoyo y seguimiento a la legalización de los servicios públicos domiciliarios de las instituciones educativas, tanto de proyectos nuevos como de IE en funcionamiento.

Medidor de agua – IE Villas de San Ignacio

Medidor de agua – IE Los Colorados

Solicitud de servicio para los proyectos FFIE

Legalización de subestación eléctrica – IE Jorge Ardila Duarte

Alianzas por la educación.

PROGRAMA: CALIDAD Y FORTALECIMIENTO DE LA EDUCACIÓN PRESCOLAR, BÁSICA Y MEDIA

Aunamos esfuerzos por el mejoramiento de la convivencia escolar: Con el propósito de fortalecer el acompañamiento a la convivencia escolar en la entidad territorial, la Secretaría de Educación suscribió convenio con la Universidad Nacional Abierta y a Distancia. Catorce (14) estudiantes de Psicología realizarán sus prácticas orientando estrategias dirigidas al mejoramiento del clima escolar, ruta de atención, competencias parentales, entre otros lineamientos de la Ley 1620 de 2013. Las instituciones educativas priorizadas fueron Rural Vijagual, Rural Bosconia, Nacional de Comercio, el Pilar y los centros educativos rurales, la Malaña y el Paulón.

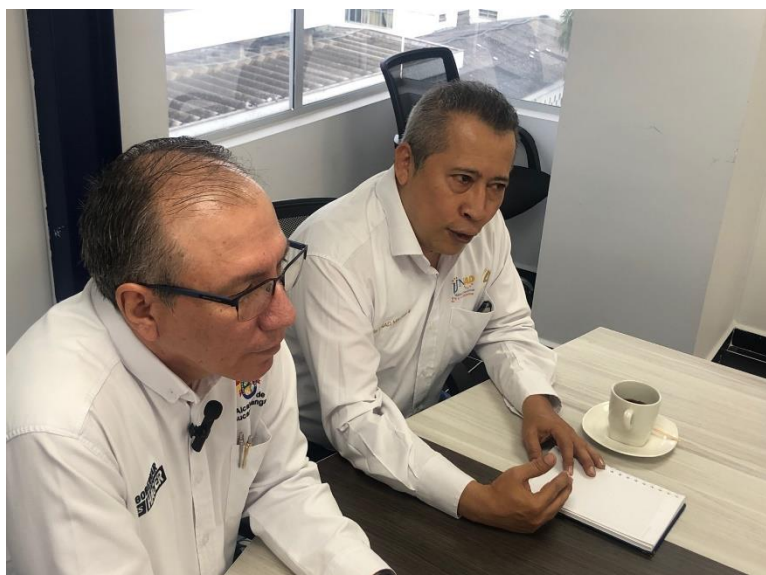

Jairo Enrique González, secretario de Educación Bga -
Orlando González - Rector UNAD.



Encuentro regional para la socialización de las líneas técnicas del decreto 1411/2022: Bucaramanga fue la sede del Primer Encuentro Regional de la Educación Inicial desarrollado en el mes de marzo con la participación de las entidades territoriales certificadas Bucaramanga, Girón, Piedecuesta, Floridablanca, Cúcuta, Barrancabermeja, Santander y Norte de Santander. Líderes de los macro procesos de calidad, cobertura, inspección y vigilancia, planeación y educación inicial, realizaron análisis, socializaron experiencias significativas y generaron planes de acción dirigidos a la universalización de la educación inicial, la creación del estado de la

educación inicial en cada entidad territorial, se analizó el impacto socio académico que lograría esta estrategia en favor de la primera infancia.

La secretaría de educación de Bucaramanga se encuentra focalizada por el Ministerio de Educación Nacional para hacer parte del pilotaje nacional de la creación de la rectoría de la educación inicial y la universalización de la misma; dicha focalización reviste gran importancia, pues, gracias a esta estrategia, las instituciones públicas de Bucaramanga ofrecerán de forma gradual y organizada la implementación de los grados pre jardín y jardín, de forma gratuita a los niños y las niñas del municipio.



Equipo SEB encuentro regional educación inicial.



Democracia participativa y ciudadanía en las instituciones educativas del municipio.

En el marco del acuerdo de entendimiento suscrito entre la Secretaría de Educación y la Fundación CIVIX Colombia, se desarrolló el Campamento de la Democracia con el propósito de propiciar un espacio de encuentro y transferencia metodológica con 60 docentes de Bucaramanga, para el uso de las herramientas pedagógicas, lúdicas y didácticas diseñadas por CIVIX Colombia para fortalecer los procesos de conformación y funcionamiento de los Gobiernos Escolares, con énfasis en la promoción de la participación activa de estudiantes.



Campamento de la democracia.

PROGRAMA: CALIDAD Y FOMENTO DE LA EDUCACIÓN SUPERIOR

Actualmente para la vigencia 2023 tenemos 13 convenios, 4 Interadministrativos y 9 de Asociación donde se benefician 1.894 Becados en el primer y segundo semestre, como se detalla a continuación:

INSTITUCIÓN EDUCATIVA	# CONVENIO	VALOR DEL CONVENIO	APORTE MUNICIPIO	APORTE IES
UNIDADES TECNOLÓGICAS	353	\$ 1.187.700.000	\$ 1.068.930.000	\$ 118.770.000
UNIMINUTO	347	\$ 403.834.937	\$ 282.684.456	\$ 121.150.481
UIS PRESENCIAL	358	\$ 23.298.916	\$ 12.348.426	\$ 10.950.490
SANTO TOMAS	342	\$ 1.353.961.000	\$ 947.772.700	\$ 406.188.300
MANUELA BELTRAN	371	\$ 973.045.259	\$ 681.131.681	\$ 291.913.578
UIS DISTANCIA	372	\$ 146.681.337	\$ 127.041.600	\$ 19.639.737
UNAD	357	\$ 962.856.400	\$ 818.427.940	\$ 144.428.460
UCC	351	\$ 403.150.393	\$ 282.205.274	\$ 120.945.119
UNAB	348	\$ 811.813.200	\$ 554.987.800	\$ 256.825.400
UDES	350	\$ 642.821.844	\$ 449.975.291	\$ 192.846.553
COMFENALCO	343	\$ 262.055.640	\$ 183.438.948	\$ 78.616.692
FITEC	341	\$ 982.651.600	\$ 687.856.120	\$ 294.795.480
TECNOLOGICA DEL ORIENTE	352	\$ 211.789.396	\$ 148.252.577	\$ 63.536.819
TOTAL		8.365.659.922	6.245.052.813*	2.120.607.109

Fuente: Informe de ejecución financiera con corte a 30 de Marzo de 2023.

(*) Sujetos a variación de acuerdo al ajuste de valor de matrículas

Durante el primer trimestre de la vigencia 2023 se han graduado 73 Jóvenes en los diferentes programas Técnicos, Tecnológicos y Profesionales en las Instituciones de Educación Superior en convenio, para un total 613 Jóvenes graduados en lo que va de la administración del Ingeniero Juan Carlos Cárdenas Rey.

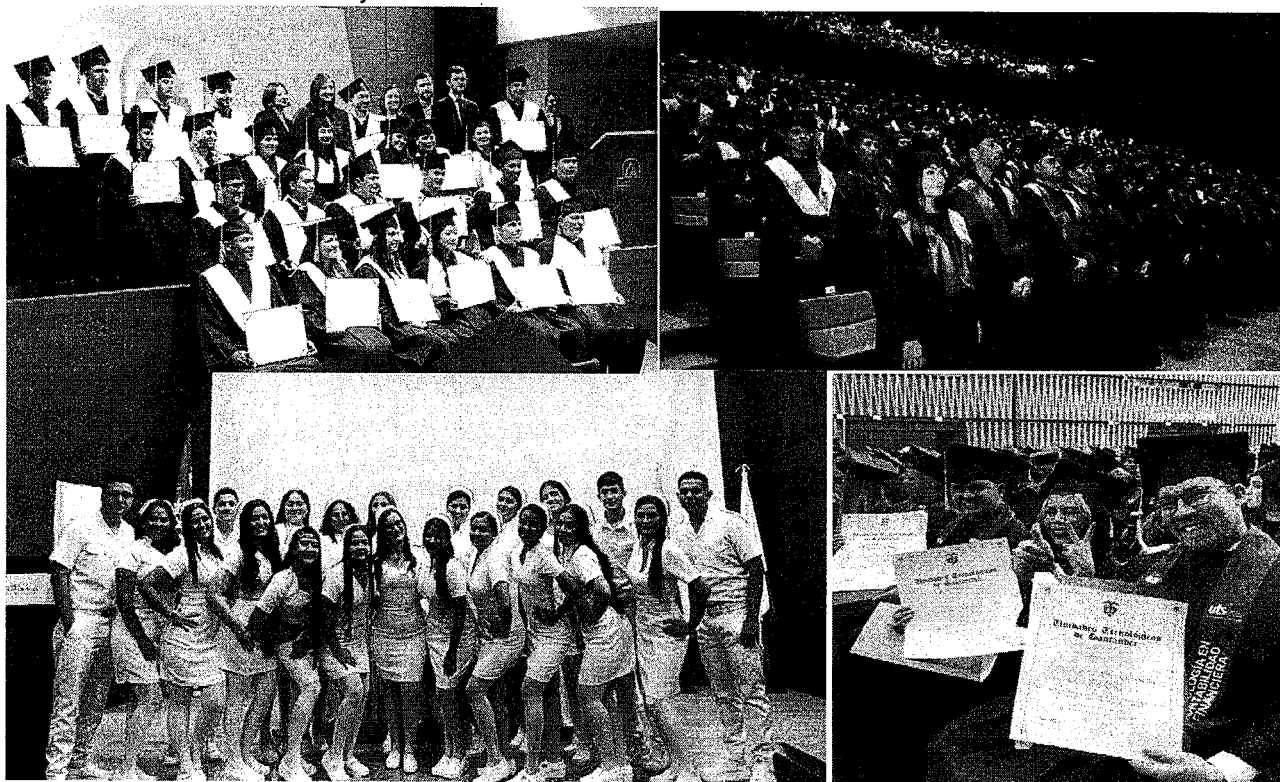

JAIRO ENRIQUE GONZALEZ FORERO
 Secretario de Educación

ANEXOS

Anexo 1. Distribución Población Étnica

TIPO DE ETNIA	MATRICULADOS
AFRODESCENDIENTE	85
NEGRITUDES	60
WAYUU	24
ZENU (SENU)	6
ARHUACO	4
CUIVA (CUIBA - KUIVA)	3
NONUYA	3
PASTOS	3
UITOTOS (HUITOTO - WITOTO)	3
BARA	2
EMBERA CHAMI	2
EPERARA SIAPIDARA	2
KANKUAMO	2
PIRATAPUYO	2
RAIZAL	2
YUKO (YUKPA)	2
ACHAGUA	1
AMORÚA	1
BETOYE (GUAHIBO)	1
BORA	1
KOGUI	1
MURUI (MURUI - WITO)	1
NUKAK MAKU (SE INCLUYEN HUPHU, JUHUP, JUJUPDA, KAKUA)	1
PAEZ (AUTODENOMINACION NASA)	1
SALIVA (SALIBA)	1
SIKUANI (SICUANI)	1
Total general	215

Fuente: SIMAT Bucaramanga - marzo 25 de 2023.

Anexo 2. Servicio de aseo

Nº	SEDE	DIRECCIÓN	CARGO	CANTIDAD	JORNADA LABORAL
1	IE CLUB UNION SEDE A	CALLE 3 NO 10-36	OPERARIO DE ASEO	2	TIEMPO COMPLETO
	IE CLUB UNION SEDE A	CALLE 3 NO 10-36	OPERARIO DE ASEO		TIEMPO COMPLETO
	IE CLUB UNIÓN SEDE B - SAN RAFAEL	CARRERA 11 No 2-25	OPERARIO DE ASEO	1	TIEMPO COMPLETO
	IE CLUB UNIÓN SEDE C - COLORADOS	CARRERA 28 A No 49-50	OPERARIO DE ASEO	2	TIEMPO COMPLETO
	IE CLUB UNIÓN SEDE C - COLORADOS	CARRERA 28 A No 49-50	OPERARIO DE ASEO		TIEMPO COMPLETO

	IE CLUB UNIÓN SEDE D - LAS OLAS	CALLE 20 No 16A - 113	OPERARIO DE ASEO	1	TIEMPO COMPLETO
	IE CLUB UNIÓN SEDE E - CAFÉ MADRID	CALLE 40 N # CRA 5 CAFÉ MADRID	OPERARIO DE ASEO	1	TIEMPO COMPLETO
2	IE FRANCISCO DE PAULA SANTANDER A	CARRERA 50CC No 30-61 BARRIO SANTANDER	OPERARIO DE ASEO	2	TIEMPO COMPLETO
	IE FRANCISCO DE PAULA SANTANDER A	CARRERA 50CC No 30-61 BARRIO SANTANDER	OPERARIO DE ASEO		TIEMPO COMPLETO
	IE FRANCISCO DE PAULA SANTANDER SEDE B - LA FERIA	CALLE 31 No 130 - 05	OPERARIO DE ASEO	1	TIEMPO COMPLETO
3	ROTADOR 2 SUR	CARRERA 50CC No 30-61 BARRIO SANTANDER	OPERARIO DE ASEO	4	TIEMPO COMPLETO
	ROTADOR 3 SUR	CARRERA 50CC No 30-61 BARRIO SANTANDER	OPERARIO DE ASEO		TIEMPO COMPLETO
	ROTADOR 4 NORTE	CARRERA 50CC No 30-61 BARRIO SANTANDER	OPERARIO DE ASEO		TIEMPO COMPLETO
	ROTADOR 1 CENTRO	CALLE 31 No 130 - 05	OPERARIO DE ASEO		TIEMPO COMPLETO
4	PUNTOS DIGITALES (4 PUNTOS)	CARRERA 50CC No 30-61 BARRIO SANTANDER	OPERARIO DE ASEO (LUNES A JUEVES)	2	TIEMPO COMPLETO
	PUNTOS DIGITALES (4 PUNTOS)	CARRERA 50CC No 30-61 BARRIO SANTANDER	OPERARIO DE ASEO (LUNES A JUEVES)		TIEMPO COMPLETO
5	IE GUSTAVO COTE URIBE	CARRERA 5 No 15DN-23	OPERARIO DE ASEO	2	TIEMPO COMPLETO
	IE GUSTAVO COTE URIBE	CARRERA 5 No 15DN-23	OPERARIO DE ASEO		TIEMPO COMPLETO
6	INSTITUTO INTEGRADO JORGE ELIECER GAITAN	CALLE 16 No 9-54	OPERARIO DE ASEO	1	TIEMPO COMPLETO
	INSTITUTO INTEGRADO JORGE ELIECER GAITAN SEDE B - PASCUAL MORENO GUEVARA	CARRERA 12 No 16-42	OPERARIO DE ASEO	1	TIEMPO COMPLETO
7	IE MAIPORÉ A	CALLE 23 No 12-58	OPERARIO DE ASEO	2	TIEMPO COMPLETO
	IE MAIPORÉ A	CALLE 23 No 12-58	OPERARIO DE ASEO		TIEMPO COMPLETO
	IE MAIPORÉ SEDE B - PRESIDENTE KENNEDY	CALLE 17 NO. 10-38	OPERARIO DE ASEO	2	TIEMPO COMPLETO
	IE MAIPORÉ SEDE B - PRESIDENTE KENNEDY	CALLE 17 NO. 10-38	OPERARIO DE ASEO		TIEMPO COMPLETO
	IE MAIPORÉ SEDE C - JARDIN INFANTIL KENNEDY	CALLE 17 No 10-40	OPERARIO DE ASEO	1	TIEMPO COMPLETO
8	IE PROMOCIÓN SOCIAL DEL NORTE SEDE A	CARRERA 22B NO. 1-61	OPERARIO DE ASEO	2	TIEMPO COMPLETO
	IE PROMOCIÓN SOCIAL DEL NORTE SEDE A	CARRERA 22B NO. 1-61	OPERARIO DE ASEO		TIEMPO COMPLETO

	IE PROMOCIÓN SOCIAL DEL NORTE SEDE B - SAN CRISTOBAL	CALLE 1 No 21-17	OPERARIO DE ASEO	1	TIEMPO COMPLETO
	IE PROMOCIÓN SOCIAL DEL NORTE SEDE C - SANTA INES	CARRERA 25 AN No 7-40	OPERARIO DE ASEO	1	TIEMPO COMPLETO
	IE PROMOCIÓN SOCIAL DEL NORTE SEDE D - TRANSICIÓN	CARRERA 22 No 1-20	OPERARIO DE ASEO	1	TIEMPO COMPLETO
	IE PROMOCIÓN SOCIAL DEL NORTE SEDE E - IPC	CARRERA 22 No 1-20	OPERARIO DE ASEO	1	TIEMPO COMPLETO
9	IE SALESIANO ELOY VALENZUELA SEDE C - JAIME BARRERA PARRA	CALLE 25 No 6-03	OPERARIO DE ASEO	1	TIEMPO COMPLETO
10	IE SAN FRANCISCO DE ASIS	CALLE 31N OCC - 01 BARRIO SANTANDER	OPERARIO DE ASEO	2	TIEMPO COMPLETO
	IE SAN FRANCISCO DE ASIS	CALLE 31N OCC - 01 BARRIO SANTANDER	OPERARIO DE ASEO		TIEMPO COMPLETO
11	IE RURAL VIJAGUAL	KM 10 VIA AL MAR	OPERARIO DE ASEO	2	TIEMPO COMPLETO
	IE RURAL VIJAGUAL	KM 10 VIA AL MAR	OPERARIO DE ASEO		TIEMPO COMPLETO
	IE RURAL VIJAGUAL SEDE H - EL NOGAL	VEREDA EL NOGAL	OPERARIO DE ASEO	1	TIEMPO COMPLETO
	SEDE B -LA ESMERALDA	VERESA LA ESMERALDA	OPERARIO DE ASEO	1	TIEMPO COMPLETO
	SEDE C -LA PASTORA	VEREDA LA PASTORA	OPERARIO DE ASEO	1	TIEMPO COMPLETO
	SEDE D -SAN CAYETANO	VEREDA SAN CAYETANO	OPERARIO DE ASEO	1	TIEMPO COMPLETO
	SEDE E-SAN IGNACIO	VEREDA SAN IGNACIO	OPERARIO DE ASEO	1	TIEMPO COMPLETO
	SEDE F- SAN PEDRO ALTO	VEREDA SAN PEDRO ALTO	OPERARIO DE ASEO	1	TIEMPO COMPLETO
	SEDE G-SAN PEDRO BAJO	VEREDA SAN PEDRO BAJO	OPERARIO DE ASEO	1	TIEMPO COMPLETO
	EL INICIO	VEREA EL INICIO	OPERARIO DE ASEO	1	TIEMPO COMPLETO
12	ESCUELA RURAL EL PAULON	FINCA LOS SITIOS SECTOR LA TORRE EL PAULON	OPERARIO DE ASEO	1	TIEMPO COMPLETO
13	IE LUIS CARLOS GALAN SARMIENTO	CALLE 59 No 38W - 00 ESTORAQUES	OPERARIO DE ASEO	2	TIEMPO COMPLETO
	IE LUIS CARLOS GALAN SARMIENTO	CALLE 59 No 38W - 00 ESTORAQUES	OPERARIO DE ASEO		TIEMPO COMPLETO
14	IE TÉCNICO SUPERIOR DÁMASO ZAPATA SEDE A	CALLE 10 NO. 28 -77	OPERARIO DE ASEO	5	TIEMPO COMPLETO
	IE TÉCNICO SUPERIOR DÁMASO ZAPATA SEDE A	CALLE 10 NO. 28 -77	OPERARIO DE ASEO		TIEMPO COMPLETO
	IE TÉCNICO SUPERIOR DÁMASO ZAPATA SEDE A	CALLE 10 NO. 28 -77	OPERARIO DE ASEO		TIEMPO COMPLETO
	IE TÉCNICO SUPERIOR DÁMASO ZAPATA SEDE A	CALLE 10 NO. 28 -77	OPERARIO DE ASEO		TIEMPO COMPLETO
	IE TÉCNICO SUPERIOR DÁMASO ZAPATA SEDE A	CALLE 10 NO. 28 -77	OPERARIO DE ASEO		TIEMPO COMPLETO

	IE TÉCNICO SUPERIOR DÁMASO ZAPATA SEDE B ESCOLAR MERCEDITAS CARREÑO	CALLE 7A No 38-48	OPERARIO DE ASEO	1	TIEMPO COMPLETO
	IE TÉCNICO SUPERIOR DÁMASO ZAPATA SEDE C IE MARIA CANO	CALLE 16 N No. 24-23	OPERARIO DE ASEO	1	TIEMPO COMPLETO
	IE TÉCNICO SUPERIOR DÁMASO ZAPATA SEDE D JARDÍN INFANTIL POPULAR #1	CALLE 14 No 24-23	OPERARIO DE ASEO	1	TIEMPO COMPLETO
15	IE SANTANDER SEDE A	CALLE 9 No 25-67	OPERARIO DE ASEO	4	TIEMPO COMPLETO
	IE SANTANDER SEDE A	CALLE 9 No 25-67	OPERARIO DE ASEO		TIEMPO COMPLETO
	IE SANTANDER SEDE A	CALLE 9 No 25-67	OPERARIO DE ASEO		TIEMPO COMPLETO
	IE SANTANDER SEDE A	CALLE 9 No 25-67	OPERARIO DE ASEO		TIEMPO COMPLETO
	IE SANTANDER SEDE B CONCENTRACIÓN ESCOLAR LOS ANGELES	CARRERA 32 No 16-28 KM3	OPERARIO DE ASEO	1	TIEMPO COMPLETO
	IE SANTANDER SEDE C CONCENTRACIÓN ESCOLAR BUCARAMANGA	CALLE 5 No 20-14	OPERARIO DE ASEO	1	TIEMPO COMPLETO
	IE SANTANDER SEDE D CONCENTRACIÓN ESCOLAR MERCEDES ABREGO	CALLE 1A No 2-23	OPERARIO DE ASEO	1	TIEMPO COMPLETO
	IE SANTANDER SEDE F REPÚBLICA DE VENEZUELA	CARRERA 28 No 14-20	OPERARIO DE ASEO	1	TIEMPO COMPLETO
16	IE VILLAS DE SAN IGNACIO SEDE A	VILLAS DE SAN IGNACIO	OPERARIO DE ASEO	4	TIEMPO COMPLETO
	IE VILLAS DE SAN IGNACIO SEDE A	VILLAS DE SAN IGNACIO	OPERARIO DE ASEO		TIEMPO COMPLETO
	IE VILLAS DE SAN IGNACIO SEDE A		OPERARIO DE ASEO		TIEMPO COMPLETO
	IE VILLAS DE SAN IGNACIO SEDE A	VILLAS DE SAN IGNACIO	OPERARIO DE ASEO		TIEMPO COMPLETO
17	IE LA JUVENTUD SEDE A	CALLE 5 No 19A-12	OPERARIO DE ASEO	2	TIEMPO COMPLETO
	IE LA JUVENTUD SEDE A	CALLE 5 No 19A-12	OPERARIO DE ASEO		TIEMPO COMPLETO
	IE LA JUVENTUD SEDE B - ESPERANZA 3	CARRERA 26 No 12-13	OPERARIO DE ASEO	1	TIEMPO COMPLETO
	I.E LA JUVENTUD LA CASITA - SEDE C		OPERARIO DE ASEO	1	TIEMPO COMPLETO
18	IE COMUNEROS	CARRERA 18 No 10-20	OPERARIO DE ASEO	2	TIEMPO COMPLETO
	IE COMUNEROS	CARRERA 18 No 10-20	OPERARIO DE ASEO		TIEMPO COMPLETO
19	IE LICEO PATRIA	CARRERA 33 No 18-54	OPERARIO DE ASEO	3	TIEMPO COMPLETO
	IE LICEO PATRIA	CARRERA 33 No 18-54	OPERARIO DE ASEO		TIEMPO COMPLETO
	IE LICEO PATRIA	CARRERA 33 No 18-54	OPERARIO DE ASEO		TIEMPO COMPLETO
20	IE CENTRO PILOTO SIMÓN BOLIVAR	CARRERA 20 No 11-83	OPERARIO DE ASEO	3	TIEMPO COMPLETO

	IE CENTRO PILOTO SIMÓN BOLIVAR	CARRERA 20 No 11-83	OPERARIO DE ASEO		TIEMPO COMPLETO
	IE CENTRO PILOTO SIMÓN BOLIVAR	CARRERA 20 No 11-83	OPERARIO DE ASEO		TIEMPO COMPLETO
21	IE NACIONAL DE COMERCIO SEDE A	CALLE 55 No 14-54	OPERARIO DE ASEO	3	TIEMPO COMPLETO
	IE NACIONAL DE COMERCIO SEDE A		OPERARIO DE ASEO		TIEMPO COMPLETO
	IE NACIONAL DE COMERCIO SEDE A	CALLE 55 No 14-54	OPERARIO DE ASEO		TIEMPO COMPLETO
	IE NACIONAL DE COMERCIO SEDE B	CARRERA 13 NO. 42-46	OPERARIO DE ASEO	1	TIEMPO COMPLETO
22	INSTITUTO SANTO ANGEL	CALLE 9 No 18C-04	OPERARIO DE ASEO	2	TIEMPO COMPLETO
	INSTITUTO SANTO ANGEL	CALLE 9 No 18C-04	OPERARIO DE ASEO		TIEMPO COMPLETO
23	IE AURELIO MARTINEZ MUTIS SEDE A	AV DE LOS ESTUDIANTES No 14-141	OPERARIO DE ASEO	3	TIEMPO COMPLETO
	IE AURELIO MARTINEZ MUTIS SEDE A	AV DE LOS ESTUDIANTES No 14-141	OPERARIO DE ASEO		TIEMPO COMPLETO
	IE AURELIO MARTINEZ MUTIS SEDE A	AV DE LOS ESTUDIANTES No 14-141	OPERARIO DE ASEO		TIEMPO COMPLETO
	IE AURELIO MARTINEZ MUTIS SEDE B PILOTO	CALLE 56 No 21-52	OPERARIO DE ASEO	1	TIEMPO COMPLETO
	IE AURELIO MARTINEZ MUTIS SEDE C LA VICTORIA	CALLE 67A No 18-29	OPERARIO DE ASEO	1	TIEMPO COMPLETO
24	IE ANDRÉS PAEZ DE SOTOMAYOR	CALLE 37 No 1-97 LA JOYA	OPERARIO DE ASEO	2	TIEMPO COMPLETO
	IE ANDRÉS PAEZ DE SOTOMAYOR	CALLE 37 No 1-97 LA JOYA	OPERARIO DE ASEO		TIEMPO COMPLETO
25	IE NORMAL SUPERIOR DE BUCARAMANGA A	CRA 27 CALLE 31	OPERARIO DE ASEO	5	TIEMPO COMPLETO
	IE NORMAL SUPERIOR DE BUCARAMANGA A	CRA 27 CALLE 31	OPERARIO DE ASEO		TIEMPO COMPLETO
	IE NORMAL SUPERIOR DE BUCARAMANGA A	CRA 27 CALLE 31	OPERARIO DE ASEO		TIEMPO COMPLETO
	IE NORMAL SUPERIOR DE BUCARAMANGA A	CRA 27 CALLE 31	OPERARIO DE ASEO		TIEMPO COMPLETO
	IE NORMAL SUPERIOR DE BUCARAMANGA A	CRA 27 CALLE 31	OPERARIO DE ASEO		TIEMPO COMPLETO
26	IE ORIENTE MIRAFLOREZ SEDE A	KM 2 VIA A PAMPLONA No 50-46	OPERARIO DE ASEO	2	TIEMPO COMPLETO
	IE ORIENTE MIRAFLOREZ SEDE A	KM 2 VIA A PAMPLONA No 50-46	OPERARIO DE ASEO		TIEMPO COMPLETO
	IE ORIENTE MIRAFLOREZ SEDE B - LA FLORA	CARRERA 48 No 27-03	OPERARIO DE ASEO	1	TIEMPO COMPLETO
	IE ORIENTE MIRAFLOREZ SEDE C MIRAFLORES	CARRERA 20 No 56-36	OPERARIO DE ASEO	1	TIEMPO COMPLETO
	IE ORIENTE MIRAFLOREZ SEDE D BUENOS AIRES	CALLE 17 No 57-27	OPERARIO DE ASEO	1	TIEMPO COMPLETO
	IE ORIENTE MIRAFLOREZ SEDE E BUENAVISTA Y SEDE F	CALLE 21 No 66-46	OPERARIO DE ASEO	1	TIEMPO COMPLETO
27	IE JORGE ARDILA DUARTE A	CALLE 53 No 21-25	OPERARIO DE ASEO	2	TIEMPO COMPLETO

	IE JORGE ARDILA DUARTE A	CALLE 53 No 21-25	OPERARIO DE ASEO		TIEMPO COMPLETO
	IE JORGE ARDILA DUARTE SEDE B	CALLE 50 No 23-44	OPERARIO DE ASEO	1	TIEMPO COMPLETO
28	IE LAS AMERICAS	CALLE 33 No 36-16	OPERARIO DE ASEO	4	TIEMPO COMPLETO
	IE LAS AMERICAS	CALLE 33 No 36-16	OPERARIO DE ASEO		TIEMPO COMPLETO
	IE LAS AMERICAS	CALLE 33 No 36-16	OPERARIO DE ASEO		TIEMPO COMPLETO
	IE LAS AMERICAS	CALLE 33 No 36-16	OPERARIO DE ASEO		TIEMPO COMPLETO
29	IE LA LIBERTAD	CALLE 31 No 101-24 (DETRÁS DE LA PLAZA SATELITE DOS CUADRAS)	OPERARIO DE ASEO	2	TIEMPO COMPLETO
	IE LA LIBERTAD	CALLE 31 No 101-24 (DETRÁS DE LA PLAZA SATELITE DOS CUADRAS)	OPERARIO DE ASEO		TIEMPO COMPLETO
30	ESCUELA RURAL LA MALAÑA	VIA ACUEDUCTO KM 1	OPERARIO DE ASEO	1	TIEMPO COMPLETO
	SEDE EL GUALILO	KM 6 VÍA ACUEDUCTO VEREDA EL GUALILO	OPERARIA DE ASEO	1	TIEMPO COMPLETO
31	I.E BICENTENARIO	CARRERA 43 No 34A-11	OPERARIO DE ASEO	3	TIEMPO COMPLETO
	I.E BICENTENARIO	CARRERA 43 No 34A-11	OPERARIO DE ASEO		TIEMPO COMPLETO
	I.E BICENTENARIO	CARRERA 43 No 34A-11	OPERARIO DE ASEO		TIEMPO COMPLETO
	I.E.BICENTENARIO SEDE B LA HORMIGA (CAJASAN)	CALLE 34 No. 45-38	OPERARIO DE ASEO	2	TIEMPO COMPLETO
	I.E.BICENTENARIO SEDE B LA HORMIGA (CAJASAN)	CALLE 34 No. 45-38	OPERARIO DE ASEO		TIEMPO COMPLETO
32	IE CAMACHO CARREÑO	CALLE 41 No 8-15	OPERARIO DE ASEO	2	TIEMPO COMPLETO
	IE CAMACHO CARREÑO	CALLE 41 No 8-15	OPERARIO DE ASEO		TIEMPO COMPLETO
33	IE JOSE CELESTINO MUTIS	CARRERA 3W No 57-14	OPERARIO DE ASEO	3	TIEMPO COMPLETO
	IE JOSE CELESTINO MUTIS	CARRERA 3W No 57-14	OPERARIO DE ASEO		TIEMPO COMPLETO
	IE JOSE CELESTINO MUTIS	CARRERA 3W No 57-14	OPERARIO DE ASEO		TIEMPO COMPLETO
34	IE EMP. JOSE MARIA ESTEVEZ	CALLE 51 No 13-97	OPERARIO DE ASEO	2	TIEMPO COMPLETO
	IE EMP. JOSE MARIA ESTEVEZ	CALLE 51 No 13-97	OPERARIO DE ASEO		TIEMPO COMPLETO
35	INSTITUTO SANTA MARÍA GORETTI SEDE A	CALLE DE LOS ESTUDIANTES No. 9-67	OPERARIO DE ASEO	2	TIEMPO COMPLETO
	INSTITUTO SANTA MARÍA GORETTI SEDE A	CALLE DE LOS ESTUDIANTES No. 9-67	OPERARIO DE ASEO		TIEMPO COMPLETO
	INSTITUTO SANTA MARÍA GORETTI SEDE B - LA CEIBA	CALLE 17C No 62-21	OPERARIO DE ASEO	1	TIEMPO COMPLETO
	INSTITUTO SANTA MARÍA GORETTI SEDE C	CALLE 65 No 18-08	OPERARIO DE ASEO	2	TIEMPO COMPLETO

	- INSTITUTO JACQUELINE				
	INSTITUTO SANTA MARÍA GORETTI SEDE C - INSTITUTO JACQUELINE	CALLE 65 No 18-08	OPERARIO DE ASEO		TIEMPO COMPLETO
36	IE CAMPO HERMOSO A	CARRERA 9 OCC NO 49-24	OPERARIO DE ASEO	2	TIEMPO COMPLETO
	IE CAMPO HERMOSO A	CARRERA 9 OCC NO 49-24	OPERARIO DE ASEO		TIEMPO COMPLETO
	CAMPO HERMOSO SEDE C - GALAN	CALLE 47 # 10-68	OPERARIO DE ASEO	1	TIEMPO COMPLETO
	CAMPO HERMOSO SEDE D - RINCONES DE PAZ	KM2 VIA CHIMITA CENTR ABASTOS	OPERARIO DE ASEO	1	TIEMPO COMPLETO
37	INSTITUTO POLITECNICO SEDE A	CALLE 55 DIG No 14-106	OPERARIO DE ASEO	3	TIEMPO COMPLETO
	INSTITUTO POLITECNICO SEDE A	CALLE 55 DIG No 14-106	OPERARIO DE ASEO		TIEMPO COMPLETO
	INSTITUTO POLITECNICO SEDE A	CALLE 55 DIG No 14-106	OPERARIO DE ASEO		TIEMPO COMPLETO
	INSTITUTO POLITECNICO SEDE B - REPÚBLICA DEL ECUADOR	CALLE 28 # 13 - 61	OPERARIO DE ASEO	1	TIEMPO COMPLETO
	INSTITUTO POLITECNICO SEDE C - MARGARITA DÍAZ OTERO	CARRERA 7 No 29-58	OPERARIO DE ASEO	1	TIEMPO COMPLETO
	INSTITUTO POLITECNICO SEDE D LA INMACULADA	CALLE 24 # 6-42	OPERARIO DE ASEO	1	TIEMPO COMPLETO
	INSTITUTO POLITECNICO SEDE E	Calle 64 # 10-40 Barrio Ciudadela Real de Minas	OPERARIO DE ASEO	1	TIEMPO COMPLETO
38	IE PROVENZA- SEDE A	CARRERA 23 No 109-07	OPERARIO DE ASEO	3	TIEMPO COMPLETO
	IE PROVENZA- SEDE A	CARRERA 23 No 109-07	OPERARIO DE ASEO		TIEMPO COMPLETO
	IE PROVENZA- SEDE A	CARRERA 23 No 109-07	OPERARIO DE ASEO		TIEMPO COMPLETO
	IE PROVENZA SEDE B HOGAR SAN JOSE DEL BASICO DE PROVENZA Y SEDE C EL CRISTAL	CARRERA 108 No. 23 B -04 / CARRERA 23 No 109-07	OPERARIO DE ASEO	1	TIEMPO COMPLETO
39	IE NUESTRA SEÑORA DEL PILAR SEDE A	AV LOS ESTUDIANTES No 9-323	OPERARIO DE ASEO	4	TIEMPO COMPLETO
	IE NUESTRA SEÑORA DEL PILAR SEDE A	AV LOS ESTUDIANTES No 9-323	OPERARIO DE ASEO		TIEMPO COMPLETO
	IE NUESTRA SEÑORA DEL PILAR SEDE A	AV LOS ESTUDIANTES No 9-323	OPERARIO DE ASEO		TIEMPO COMPLETO
	IE NUESTRA SEÑORA DEL PILAR SEDE A	AV LOS ESTUDIANTES No 9-323	OPERARIO DE ASEO		TIEMPO COMPLETO
	IE NUESTRA SEÑORA DEL PILAR SEDE B - REYNALDO ORDÚZ ARENAS	CALLE 65 C No. 6 A - 08	OPERARIO DE ASEO	1	TIEMPO COMPLETO

	IE NUESTRA SEÑORA DEL PILAR SEDE C - MONTERREDONDO	CALLE 65 CARRERA 11 ESQUINA	OPERARIO DE ASEO	1	TIEMPO COMPLETO
	IE NUESTRA SEÑORA DEL PILAR SEDE D - SANTA TERESITA	CALLE 45 No 1-32	OPERARIO DE ASEO	1	TIEMPO COMPLETO
	IE NUESTRA SEÑORA DEL PILAR SEDE E - PABLO VI	CARRERA 10C No 68A-13	OPERARIO DE ASEO	1	TIEMPO COMPLETO
	IE NUESTRA SEÑORA DEL PILAR SEDE F - NUEVA GRANADA	CARRERA 13 No 16-40	OPERARIO DE ASEO	1	TIEMPO COMPLETO
40	IE INEM CUSTODIO GARCIA ROVIRA SEDE A	CARRERA 19 A No. 104 -56	OPERARIO DE ASEO	5	TIEMPO COMPLETO
	IE INEM CUSTODIO GARCIA ROVIRA SEDE A	CARRERA 19 A No. 104 -56	OPERARIO DE ASEO		TIEMPO COMPLETO
	IE INEM CUSTODIO GARCIA ROVIRA SEDE A	CARRERA 19 A No. 104 -56	OPERARIO DE ASEO		TIEMPO COMPLETO
	IE INEM CUSTODIO GARCIA ROVIRA SEDE A	CARRERA 19 A No. 104 -56	OPERARIO DE ASEO		TIEMPO COMPLETO
	IE INEM CUSTODIO GARCIA ROVIRA SEDE A	CARRERA 19 A No. 104 -56	OPERARIO DE ASEO		TIEMPO COMPLETO
	IE INEM CUSTODIO GARCIA ROVIRA SEDE B - EL ROCIO	CALLE 104A No 16A-35	OPERARIO DE ASEO	1	TIEMPO COMPLETO
	IE INEM CUSTODIO GARCIA ROVIRA SEDE C - YIRA CASTRO	CARRERA 11 D No 104A-21	OPERARIO DE ASEO	1	TIEMPO COMPLETO
	IE INEM CUSTODIO GARCIA ROVIRA SEDE D - DANGÓND	CARRERA 15 No 107-63	OPERARIO DE ASEO	1	TIEMPO COMPLETO
	IE INEM CUSTODIO GARCIA ROVIRA SEDE F - TOLEDO PLATA	CALLE 106 No 15C-40	OPERARIO DE ASEO	1	TIEMPO COMPLETO
	IE INEM CUSTODIO GARCIA ROVIRA SEDE E- INSTITUTO DIVINO SALVADOR	CALLE 91 No 25-82	OPERARIO DE ASEO	1	TIEMPO COMPLETO
IE INEM CUSTODIO GARCIA ROVIRA SEDE G - SAN MARTÍN	CARRERA 32 No 87-86	OPERARIO DE ASEO	1	TIEMPO COMPLETO	
IE INEM CUSTODIO GARCIA ROVIRA SEDE H - SAN PABLO	CALLE 67A No 9-61 barrio Bucaramanga	OPERARIO DE ASEO	1	TIEMPO COMPLETO	
41	IE MEDALLA MILAGROSA	CARRERA 7B No 103-12 por la petaca	OPERARIO DE ASEO	3	TIEMPO COMPLETO
	IE MEDALLA MILAGROSA	CARRERA 7B No 103-12 por la petaca	OPERARIO DE ASEO		TIEMPO COMPLETO
	IE MEDALLA MILAGROSA	CARRERA 7B No 103-12 por la petaca	OPERARIO DE ASEO		TIEMPO COMPLETO
42	CENTRO RURAL BOSCONIA SEDE A	CARRERA 32 No 39N - 27 KM 6 VIA A MATANZA	OPERARIO DE ASEO	2	TIEMPO COMPLETO
	SEDE C - LOS SANTOS	KILÓMETRO 10 VÍA BOSCONIA SANTA RITA	OPERARIO DE ASEO	1	TIEMPO COMPLETO
	SEDE D- BOLARQUI	KM 18 VEREDA BOLARQUI	OPERARIO DE ASEO	1	TIEMPO COMPLETO
	SEDE E- LA CAPILLA	KM 10 VÍA A MATANZA	OPERARIO DE ASEO	1	TIEMPO COMPLETO
	SEDE F- CUCHILLA ALTA	KLM 22 VÍA A LAGUADA	OPERARIO DE ASEO	1	TIEMPO COMPLETO

	SEDEG- MONSERRATE	KM 10 VÍA A MATANZA	OPERARIO DE ASEO	1	TIEMPO COMPLETO
43	I.E SAN JOSE DE LA SALLE - SEDE B	CALLE 65 No 17-29	OPERARIO DE ASEO	2	TIEMPO COMPLETO
	I.E SAN JOSE DE LA SALLE - SEDE B	CALLE 65 No 17-29	OPERARIO DE ASEO		TIEMPO COMPLETO
	IE SAN JOSE DE LA SALLE SEDE C	Carrera 25 con Calle 45	OPERARIO DE ASEO	1	TIEMPO COMPLETO
TOTAL				180	

Fuente: Secretaría de Educación Bucaramanga. Corte 30 de diciembre de 2022.

Anexo 3. Servicio de vigilancia

Al 31 de marzo de 2023 se presta el servicio de vigilancia en (86) sedes educativas y ocho (8) puntos vive digital de Bucaramanga, como se observa en la siguiente tabla:

ITEM	NOMBRE PUESTO	SERVIC	MODALIDAD DEL SERVICIO	# DE SERVICIOS
1	I.E RURAL VIJAGUAL	24 H TDM	Servicio 24 horas todos los días del mes	1
2	I.E VIJAGUAL SEDE H EL NOGAL	24 H TDM	Servicio 24 horas todos los días del mes	1
3	I.E BÁSICO PROVENZA SEDE A	24 H TDM	Servicio 24 horas todos los días del mes	1
4	I.E BÁSICO PROVENZA SEDE B EL CRISTAL	24 H TDM	Servicio 24 horas todos los días del mes	1
5	I.E BÁSICO PROVENZA SEDE C HOGAR SAN JOSE	24 H TDM	Servicio 24 horas todos los días del mes	1
6	JORGE ARDILA DUARTE SEDE A	12 HN TDM	Servicio 12 horas nocturnas todos los días del mes	1
		12 HD SDF	servicio 12 horas diurnas sábado, domingo y festivo	1
7	I.E JORGE ARDILA DUARTE SEDE B	15 HN TDM	Servicio 15 horas todos los días del mes de las 15:00 a las 6:00 horas	1
		9 HD SDF	servicio 9 horas diurnas sábado, domingo y festivo	1
8	I.E SALESIANO VALENZUELA SEDE C ELOY	15 HN TDM	Servicio 15 horas todos los días del mes de las 15:00 a las 6:00 horas	1
		9 HD SDF	servicio 9 horas diurnas sábado, domingo y festivo	1
		1 HD VIERNES	1 hora diurna los viernes	1
9	I.E NACIONAL DEL COMERCIO	24 H TDM	Servicio 24 horas todos los días del mes	1
10	I.E SANTO ANGEL	24 H TDM	Servicio 24 horas todos los días del mes	1

ITEM	NOMBRE PUESTO	SERV	MODALIDAD DEL SERVICIO	# DE SERVICIOS
11	I.E AURELIO MARTINEZ MUTIS SEDE A	24 H TDM	Servicio 24 horas todos los días del mes	1
12	I.E AURELIO MARTINEZ MUTIS SEDE B PILOTO	15 HN TDM	Servicio 15 horas todos los días del mes de las 15:00 a las 6:00 horas	1
		9 HD SDF	servicio 9 horas diurnas sábado, domingo y festivo	1
13	I.E AURELIO MARTINEZ MUTIS SEDE C JARDIN INFANTIL LA VICTORIA	15 HN TDM	Servicio 15 horas todos los días del mes de las 15:00 a las 6:00 horas	1
		9 HD SDF	servicio 9 horas diurnas sábado, domingo y festivo	1
		1 HD VIERNES	1 hora diurna los viernes	1
14	I.E LA JUVENTUD SEDE A	15 HN TDM	Servicio 15 horas todos los días del mes de las 15:00 a las 6:00 horas	1
		9 HD SDF	servicio 9 horas diurnas sábado, domingo y festivo	1
		1 HD VIERNES	1 hora diurna los viernes	1
15	I.E LA JUVENTUD SEDE B LA ESPERANZA III	24 H TDM	Servicio 24 horas todos los días del mes	1
16	I.E NORMAL SUPERIOR DE BUCARAMANGA SEDE A	24 H TDM	Servicio 24 horas todos los días del mes	2
17	I.E NORMAL SUPERIOR DE BUCARAMANGA SEDE C CLUB DE LEONES	15 HN TDM	Servicio 15 horas todos los días del mes de las 15:00 a las 6:00 horas	1
		9 HD SDF	servicio 9 horas diurnas sábado, domingo y festivo	1
		1 HD VIERNES	1 hora diurna los viernes	1
18	I.E JORGE ELIECER GAITAN SEDE A	24 H TDM	Servicio 24 horas todos los días del mes	1
19	I.E JOSE CELESTINO MUTIS	24 H TDM	Servicio 24 horas todos los días del mes	1
20	I.E MARIA GORETTI SEDE A	24 H TDM	Servicio 24 horas todos los días del mes	1
21	I.E MARIA GORETTI SEDE B LA CEIBA	24 H TDM	Servicio 24 horas todos los días del mes	1
22	I.E MARIA GORETTI SEDE C INSTITUTO JACQUELINE	15 HN TDM	Servicio 15 horas todos los días del mes de las 15:00 a las 6:00 horas	1

ITEM	NOMBRE PUESTO	SERVIC	MODALIDAD DEL SERVICIO	# DE SERVICIOS
		9 HD SDF	servicio 9 horas diurnas sábado, domingo y festivo	1
		1 HD VIERNES	1 hora diurna los viernes	1
23	I.E POLITECNICO SEDE A	24 H TDM	Servicio 24 horas todos los días del mes	1
24	I.E POLITECNICO SEDE C	24 H TDM	Servicio 24 horas todos los días del mes	1
25	IE POLITECNICO SEDE E SANTA ANA	15 HN TDM	Servicio 15 horas todos los días del mes de las 15:00 a las 6:00 horas	1
		9 HD SDF	servicio 9 horas diurnas sábado, domingo y festivo	1
		1 HD VIERNES	1 hora diurna los viernes	1
26	I.E NUESTRA SEÑORA DEL PILAR SEDE A	24 H TDM	Servicio 24 horas todos los días del mes	1
27	I.E NUESTRA SEÑORA DEL PILAR SEDE B REINALDO ORDUZ ARENAS	12 HN TDM	Servicio 12 horas nocturnas todos los días del mes	1
		12 HD SDF	servicio 12 horas diurnas sábado, domingos y festivos	1
28	I.E. NUESTRA SEÑORA DEL PILAR SEDE C MONTERREDONDO	24 H TDM	Servicio 24 horas todos los días del mes	1
29	I.E. INEM SEDE A	24 H TDM	Servicio 24 horas todos los días del mes	2
30	I.E. INEM SEDE B EL ROCIO	15 HN TDM	Servicio 15 horas todos los días del mes de las 15:00 a las 6:00 horas	1
		9 HD SDF	servicio 9 horas diurnas sábado, domingo y festivo	1
		1 HD VIERNES	1 hora diurna los viernes	1
31	I.E INEM SEDE C YIRA CASTRO	12 HD TDM	Servicio 12 horas diurnas todos los días del mes	1
32	I.E INEM SEDE D DANGOND	12 HD TDM	Servicio 12 horas diurnas todos los días del mes	1
33	IINEM SEDE E DIVINO SALVADOR	12 HD TDM	Servicio 12 horas diurnas todos los días del mes	1
34	I.E. INEM SEDE F TOLEDO PLATA	24 H TDM	Servicio 24 horas todos los días del mes	1
35	I.E INEM SEDE G SAN MARTIN	12 HN TDM	Servicio 12 horas nocturnas todos los días del mes	1

ITEM	NOMBRE PUESTO	SERV	MODALIDAD DEL SERVICIO	# DE SERVICIOS
36	I.E. INEM GRANJAS DEL INEM	24 H TDM	Servicio 24 horas todos los días del mes	1
37	I.E. CLUB UNION SEDE A	15 HN TDM	Servicio 15 horas todos los días del mes de las 15:00 a las 6:00 horas	1
		9 HD SDF	servicio 9 horas diurnas sábado, domingo y festivo	1
38	I.E CLUB UNION SEDE B 16 DE MARZO	15 HN TDM	Servicio 15 horas todos los días del mes de las 15:00 a las 6:00 horas	1
		9 HD SDF	servicio 9 horas diurnas sábado, domingo y festivo	1
39	IE CLUB UNION SEDE C	24 H TDM	Servicio 24 horas todos los días del mes	1
40	I.E. CLUB UNION SEDE D LAS OLAS	15 HN TDM	Servicio 15 horas todos los días del mes de las 15:00 a las 6:00 horas	1
		9 HD SDF	servicio 9 horas diurnas sábado, domingo y festivo	1
		1 HD VIERNES	1 hora diurna los viernes	1
41	I.E. CLUB UNION SEDE E CAFE MADRID	15 HN TDM	Servicio 15 horas todos los días del mes de las 15:00 a las 6:00 horas	1
		9 HD SDF	servicio 9 horas diurnas sábado, domingo y festivo	1
		1 HD VIERNES	1 hora diurna los viernes	1
42	I.E. NUESTRA SEÑORA DE LA MEDALLA MILAGROSA EL PORVENIR SEDE A	24 H TDM	Servicio 24 horas todos los días del mes	1
43	VILLAS DE SAN IGNACIO - INMCUALADA	24 H TDM	Servicio 24 horas todos los días del mes	1
		15 HN TDM	Servicio 15 horas todos los días del mes de las 15:00 a las 6:00 horas	1
		9 HD SDF	servicio 9 horas diurnas sábado, domingo y festivo	1
44	I.E. SAN FRANCISCO DE ASIS SEDE A	15 HN TDM	Servicio 15 horas todos los días del mes de las 15:00 a las 6:00 horas	1
		9 HD SDF	servicio 9 horas diurnas sábado, domingo y festivo	1
		1 HD VIERNES	1 hora diurna los viernes	1

ITEM	NOMBRE PUESTO	SERVIC	MODALIDAD DEL SERVICIO	# DE SERVICIOS
45	I.E EL PAULON	24 H TDM	Servicio 24 horas todos los días del mes	1
46	I.E DAMASO ZAPATA SEDE A	24 H TDM	Servicio 24 horas todos los días del mes	2
47	I.E DAMASO ZAPATA SEDE C MARIA CANO	24 H TDM	Servicio 24 horas todos los días del mes	1
48	I.E DAMASO ZAPATA SEDE D JARDIN POPULAR SEDE D	12 HN TDM	Servicio 12 horas nocturnas todos los días del mes	1
49	I.E ORIENTE MIRAFLORES SEDE A	15 HN TDM	Servicio 15 horas todos los días del mes de las 15:00 a las 6:00 horas	1
		9 HD SDF	servicio 9 horas diurnas sábado, domingo y festivo	1
		1 HD VIERNES	1 hora diurna los viernes	1
50	I.E ORIENTE MIRAFLORES SEDE C	24 H TDM	Servicio 24 horas todos los días del mes	1
51	I.E MAIPORE SEDE A	15 HN TDM	Servicio 15 horas todos los días del mes de las 15:00 a las 6:00 horas	1
		9 HD SDF	servicio 9 horas diurnas sábado, domingo y festivo	1
		1 HD VIERNES	1 hora diurna los viernes	1
52	I.E MAIPORE SEDE B	15 HN TDM	Servicio 15 horas todos los días del mes de las 15:00 a las 6:00 horas	1
		9 HD SDF	Servicio 9 horas diurnas sábado, domingo y festivo	1
		1 HD VIERNES	1 hora diurna los viernes	1
53	I.E MAIPORE SEDE C	15 HN TDM	Servicio 15 horas todos los días del mes de las 15:00 a las 6:00 horas	1
		9 HD SDF	Servicio 9 horas diurnas sábado, domingo y festivo	1
		1 HD VIERNES	1 hora diurna los viernes	1
54	I.E SANTANDER SEDE A	24 H TDM	Servicio 24 horas todos los días del mes	1
55	I.E SANTANDER SEDE B LOS ANGELES	12 HN TDM	Servicio 12 horas nocturnas todos los días del mes	1
56	I.E. SANTANDER SEDE D MERCEDES ABREGO	12 HN TDM	Servicio 12 horas nocturnas todos los días del mes	1

ITEM	NOMBRE PUESTO	SERV	MODALIDAD DEL SERVICIO	# DE SERVICIOS
		12 HD TDM	Servicio 12 horas diurnas todos los días del mes	1
57	I.E SANTANDER SEDE F REPUBLICA DE VENEZUELA	24 H TDM	Servicio 24 horas todos los días del mes	1
58	I.E CENTRO PILOTO SIMON BOLIVAR	24 H TDM	Servicio 24 horas todos los días del mes	1
59	I.E LA LIBERTAD	12 HN TDM	Servicio 12 horas nocturnas todos los días del mes	1
60	I.E RURAL MALAÑA	24 H TDM	Servicio 24 horas todos los días del mes	1
61	I.E RURAL MALAÑA SEDE B	24 H TDM	Servicio 24 horas todos los días del mes	1
62	I.E CAMPO HERMOSO	24 H TDM	Servicio 24 horas todos los días del mes	1
63	I.E CAMPO HERMOSO SEDE B	15 HN TDM	Servicio 15 horas todos los días del mes de las 15:00 a las 6:00 horas	1
		9 HD SDF	servicio 9 horas diurnas sábado, domingo y festivo	1
		1 HD VIERNES	1 hora diurna los viernes	1
64	I.E CAMPO HERMOSO SEDE C JOSE ANTONIO GALAN	12 HN TDM	Servicio 12 horas nocturnas todos los días del mes	1
		12 HD TDM	Servicio 12 horas diurnas todos los días del mes	1
65	I.E CAMPO HERMOSO SEDE D RINCONES DE PAZ	12 HN TDM	Servicio 12 horas nocturnas todos los días del mes	1
		12 HD TDM	Servicio 12 horas diurnas todos los días del mes	1
66	I.E FRANCISCO DE PAULA SANTANDER SEDE A	24 H TDM	Servicio 24 horas todos los días del mes	1
67	I.E FRANCISCO DE PAULA SANTANDER SEDE B LA FERIA	24 H TDM	Servicio 24 horas todos los días del mes	1
68	I.E ANDRES PAEZ DE SOTOMAYOR	12 HN TDM	Servicio 12 horas nocturnas todos los días del mes	1
		12 HD SDF	servicio 12 horas diurnas sábado, domingos y festivos	1
69	I.E BICENTENARIO REPUBLICA DE COLOMBIA	24 H TDM	Servicio 24 horas todos los días del mes	1
70	I.E. BICENTENARIO SEDE B INSTITUTO EDUCATIVO CAJASAN	15 HN TDM	Servicio 15 horas todos los días del	1

ITEM	NOMBRE PUESTO	SERVIC	MODALIDAD DEL SERVICIO	# DE SERVICIOS
			mes de las 15:00 a las 6:00 horas	
		9 HD SDF	servicio 9 horas diurnas sábado, domingo y festivo	1
		1 HD VIERNES	1 hora diurna los viernes	1
71	I.E LAS AMERICAS	24 H TDM	Servicio 24 horas todos los días del mes	2
72	I.E GUSTAVO COTE URIBE PAE	15 HN TDM	Servicio 15 horas todos los días del mes de las 15:00 a las 6:00 horas	1
		9 HD SDF	servicio 9 horas diurnas sábado, domingo y festivo	1
		1 HD VIERNES	1 hora diurna los viernes	1
73	I.E LUIS CARLOS GALAN SARMIENTO	15 HN TDM	Servicio 15 horas todos los días del mes de las 15:00 a las 6:00 horas	1
		9 HD SDF	servicio 9 horas diurnas sábado, domingo y festivo	1
		1 HD VIERNES	1 hora diurna los viernes	1
74	I.E COMUNEROS SEDE A	15 HN TDM	Servicio 15 horas todos los días del mes de las 15:00 a las 6:00 horas	1
		9 HD SDF	servicio 9 horas diurnas sábado, domingo y festivo	1
		1 HD VIERNES	1 hora diurna los viernes	1
75	I.E JOSÉ MARÍA ESTEVEZ	15 HN TDM	Servicio 15 horas todos los días del mes de las 15:00 a las 6:00 horas	1
		9 HD SDF	servicio 9 horas diurnas sábado, domingo y festivo	1
		1 HD VIERNES	1 hora diurna los viernes	1
76	I.E. PROMOCIÓN SOCIAL DEL NORTE SEDE A	24 H TDM	Servicio 24 horas todos los días del mes	1
77	I.E. PROMOCION SOCIAL DEL NORTE COLEGIO SEDE C SANTA INES	24 H TDM	Servicio 24 horas todos los días del mes	1
78	I.E. PROMOCION SOCIAL DEL NORTE COLEGIO SEDE D, LA TRANSICION	24 H TDM	Servicio 24 horas todos los días del mes	1
79	I.E. RURAL BOSCONIA. SEDE A	24 H TDM	Servicio 24 horas todos los días del mes	1

ITEM	NOMBRE PUESTO	SERVIC	MODALIDAD DEL SERVICIO	# DE SERVICIOS
80	I.E. RURAL BOSCONIA SEDE E, LA CAPILLA	24 H TDM	Servicio 24 horas todos los días del mes	1
81	SALESIANO ELOY VALENZUELA SEDE C(I.SALESIANO DOMINGO SABIO)	12 hrs L-V SIN FESTIVO	12 horas diurnas de lunes a viernes sin festivo	1
82	IE SANTANDER SEDE C	12 hrs L-V SIN FESTIVO	12 horas diurnas de lunes a viernes sin festivo	1
83	I.E CAMACHO CARREÑO SEDE B	12HN	Servicio de 12 horas nocturnas todos los días del mes	1
84	I.E ORIENTE MIRAFLORES SEDE D	12HN	Servicio de 12 horas nocturnas todos los días del mes	1
85	I.E. ORIENTE MIRAFLORES SEDE F SAN JOSÉ	24 H TDM	Servicio 24 horas todos los días del mes	1
86	I.E. NUESTRA SEÑORA DEL PILAR SEDE E PABLO VI	12 HN TDM	Servicio de 12 horas nocturnas todos los días del mes	1
87	PUNTO VIVE DIGITAL PROMOCION SOCIAL NORTE	24 H TDM	Servicio 24 horas todos los días del mes	1
88	PUNTO VIVE DIGITAL NACIONAL DE COMERCIO	24 H TDM	Servicio 24 horas todos los días del mes	1
89	PUNTO VIVE DIGITAL ORIENTE PVD MORRORICO MIRAFLORES	24 H TDM	Servicio 24 horas todos los días del mes	1
90	PUNTO VIVE DIGITAL MULTIFUNCIONAL CAFÉ MADRID	24 H TDM	Servicio 24 horas todos los días del mes	1
91	PUNTO VIVE DIGITAL COLEGIO SANTANDER	24 H TDM	Servicio 24 horas todos los días del mes	1
92	PUNTO VIVE DIGITAL LA JOYA	24 H TDM	Servicio 24 horas todos los días del mes	1
93	PUNTO VIVE DIGITAL INEM	24 H TDM	Servicio 24 horas todos los días del mes	1
94	PUNTO VIVE DIGITAL TECNOLÓGICO	24 H TDM	Servicio 24 horas todos los días del mes	1